דבר

יום שני, כ"ה באב תשמ"ח, 8 באוגוסט 1988 ● גליון 19490

היום 12 עמודים ● המחיר 1.30 ש"ח (כולל מע"מ), באילת 1.13 ש"ח

היום בדבר

● ממשלה פלשתינאית גולה / יצחק בן־נר
● „לא עובד בשביל אף אחד" / חגי אשד
● החקלאים זקוקים לסיוע / דויד מושיוב
● האם יתן בית־המשפט לתינוקת למות?/ דניאל בן־סימון ויורם לוי
● בין חופש לשוויון / יהודה גוטהלף
● בורסה וכלכלה (עמ' 5־4), עכשיו (10), ספורט (11), בידור (12)

מזג האויר

(ע)– מעונן וחלקית עד בהיר וטמפרטורות רגילות בעונה.
הטמפרטורות החזויות: ירושלים: 20־31, רמת־הגולן: 20־34, צפת: 19־32, חיפה: 24־32, טבריה: 24־38, עפולה: 22־34, שומרון: 21־33, תל־אביב: 23־31, לוד: 21־32, ירוחם: 23־39, עזה: 23־30, באר־שבע: 21־34, אילת: 26־41.

חוסיין: אין דרך חזרה – אנו במציאות חדשה; התושבים יצטרכו תעודות־מסע במעבר לירדן

מודיע שיכיר מיד בממשלה פלשתינית גולה וציין שהאפשרות של משלחת ירדנית־פלשתינית ירדה מהפרק

1,700,000 תעודות זהות

ראש הממשלה יצחק שמיר סירב אתמול לקבל משלחת של צעירי המערך, שביקשה לתת לו מיליון ו־700,000 'תעודות זהות', כדי להמחיש מה יקרה כאשר תושבי השטחים יקבלו תעודות אלו בעקבות הסיפוח שהליכוד מציע.
(צילום: אליהו הראתי)

המנסח

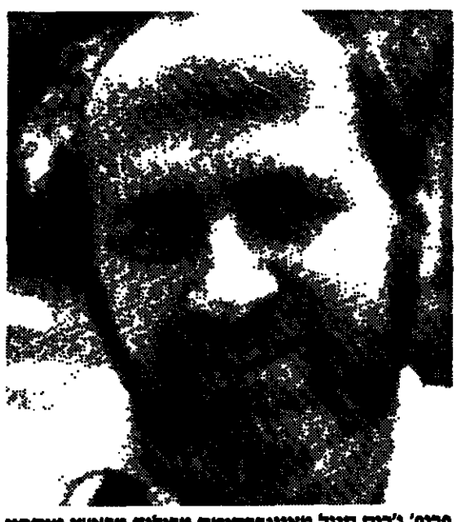

פרופ' ג'רום סיגל מאוניברסיטת מרילנד מראשי מנסחיו של 'מסמך חוסייני'. (צילום: א.פ.)

מאת מיכה רביב, „דבר" ודניאל בן־סימון
ומהכניות הרדיו

רבת עמון (מהכניות הרדיו). – חוסיין מלך ירדן רמז אתמול, כי הוא תומך ברעיון של ממשלה פלשתינית גולה, ואמר, כי האפשרות של משלחת ירדנית־פלשתינית משותפת לשיחות שלום ירדה לתהום מחפרק. הוא גם אמר, כי תושבי הגדה המערבית לא יהיו זכאים עוד לדרכונים ירדניים, אלא רק לתעודות־מסע ממקום ממשלת ירדן, אך הצעירים יישארו מתחיים.

חוסיין גם אמר, כי לא צפויים צעדים חדשים באשר לניתוק מהגדה המערבית, אולם את הצעדים שנעשו „אי אפשר להחזיר לאחור". „האופציה לביטול הצעדים אינה קיימת", אמר חוסיין, „אנו נמצאים במציאות חדשה".

המלך אמר, כי תושבי הגדה המערבית אינם זכאים עוד לאזרחות ירדנית, אך הם ימשיכו לקבל תעודות־מסע ירדניות גם כלי שיהיו נתינים ירדנים. עם זאת, ירדן איננה מתכוונת לקחת מתושבים אלה את דרכוניהם. „הדרכונים יישארו בידיהם עד שתוקם מדינה פלשתינית", אמר חוסיין.

„כן, אני אכיר בה מיד", ענה המלך כשנשאל על־ידי כתבים ברבת עמון לגבי אפשרות של הקמת ממשלה פלשתינית גולה.

(המשך בעמוד 2)

חזות קודרת

השליח האמריקאי ריצ'ארד מרפי עם שר החוץ שמעון פרס. נלווה אל מרפי שגריר ארה"ב תומאס פיקרינג. (צילום: חנניה הרמן)

מסמך חוסייני הודלף ע"י מקור בטחוני הקשור לראש הממשלה

בישיבת הממשלה שרנה בהתפתחויות תקף רבין את המדליפים

מאת דני רבינשטיין, עליזה לוך, יקיר צור, אריאלה ראובני ומפרי המרדיני של „דבר"

'מסמך אל־חוסייני' ברבר ההכנות להכרזה על מדינה פלשתינית עצמאית הודלף על־ידי מקור בטחוני הקשור למשרד ראש הממשלה וכפי שנודע – באישורו של ראש הממשלה. זו היתה הסיבה לכך ששר הבטחון יצא בישיבת הממשלה בחריפות נגד ההדלפה.

מקורות בירושלים טענו אמש, כי עיתוי ההדלפה נקבע לכוצאי־שבת, בין־השאר כדי להוריף את החוזרות נגד פייסל אל־חוסייני, מכיוון שתנועת 'שלום עכשיו' ארגנה הפגנת מחאה ומסע ציבורי נגד מעצרו ומכיוון שגורמים אמריקאים רמי־דרג מחו על מעצרו ודברים ברוח זו הביא עמו מוואשינגטון תת שר החוץ האמריקאי ריצ'ארד מרפי (ראה ידיעה נפרדת).

שרים במעוך האשימו אתמול, לאחר ישיבת הממשלה, את לשכת ראש הממשלה בהדלפה מכוונת של מסמך פייסל אל־חוסייני. לדעת השרים נועדה הדלפת המסמך לשרת את המטרות המדיניות של הליכוד, המבקש להוכיח במערכת הבחירות את קיצוניות הפלשתינים.

שרים במעוך פירשו את הביקורת שמתח רבין על הדלפת המסמך לתקשורת כביקורת על לשכת ראש הממשלה. מלשכתו של שמיר הבהירו בתוקף האשמות אלה ואמרו, כי אינן ראויות אפילו לתגובה.

הממשלה שמעה אתמול דיווח על ההתפתחויות האחרונות בצעדי ההתנתקות של חוסיין מלך ירדן מהגדה המערבית ועל הערכות אישים בגדה ובאש"ף למלא את החלל שנוצר. לא התקבלו החלטות וסוכם, למרות דחוסם של שרים, להעביר את הדיון בנושא לקבינט.

שרי המערך טענו עוד, כי בכוונת אש"ף למלא את החלל שנוצר על רקע צעדי ההתנתקות של המלך חוסיין מהשטחים שבאו לאחר שהליכוד ושריו טרפדו את תוכנית שולץ.

שרי הליכוד ולולו בכוונת הפלשתינים, כפי שבאה לידי ביטוי במסמך פייסל אל־חוסייני, להכריז על הקמת מדינה עצמאית. כמה משרי הליכוד ובהם משה קצב ואריאל שרון קראו להרבות בהתנחלויות ולהחיל את הנוק הישראלי על חלק מהשטחים. שר העבודה והרווחה אמר לאחר הישיבה: „המסקנה מדברי חוסיין וממסמך אל־חוסייני היא שעל ישראל להוק את הזיקה עם יהודה, שומרון ועזה. לא נוכל להרשות לעצמנו יצירת מצב של התרופפות מחיקה והתחזקות אש"ף".

השר בן־ציון יוסף שפירא דרש מהממשלה לקיים דיון בכל הנושאים העומדים על הפרק.

יצחק שמיר: "הדיון יהיה בקבינט. הממשלה אינה המקום הראוי לדיון כזה."

יוסף שפירא: "מה אנחנו בממשלה? גן ילדים?"

אריאל שרון: "יש להחיל ריבונות ישראל על אזורי התיישבות לפי תוכנית אלון."

שמעון פרס: "תוכנית אלון לא הוחתמה."

אריאל שרון: "ואני חשבתי אחרת. תמיד הערכתי את יגאל אלון."

משה שחל: "כדאי שתתחיל להעריך את החיים ולא את המתים."

יוסף שפירא: "על ממשלת ישראל לעשות מעשה ציוני באמצעות הודעה ברורה על הקמת התנחלויות חדשות והחלת הריבונות, אם תהיה הצעה של ממש על מסגרת עצמאית פלשתינית."

פרס: הידברות

מ"מ ראש הממשלה ושר החוץ שמעון פרס התייחס אתמול בביקורת בחדשה לתוכנית חוסיין ואמר, כי לפתרון אפשר להגיע בדרך של הכתבה, שפירושה שימוש בכוח, או בדרך של הידברות, שפירושה מו"מ ואין לכך דרך ביניים.

בתשובה לשאלות עתונאים אמר פרס, כי התוכנית של אש"ף מחייבת למעשה אותו בלבד. משתי האלטרנטיבות – של הכתבה או מו"מ – עדיף כמובן מו"מ.

פרס סבור, כי עד לבחירות הקרובות לא ניתן לעשות הרבה והסכסוך עלול להימשך ואף להחריף ולגרום לאובדן הזדמנויות, שאולי נצטרך ליצור אותן מחדש בעתיד. פעולות קונסטרוקטיביות ומעשיות יוכלו לדעתו לקרות רק אחרי הבחירות, ולכן בבחירות הקרובות מדובר לא רק בבחירת ממשלה, אלא בבחירת דרך.

(המשך בעמוד 2)

מרפי הציג לשמיר ופרס חששות ארה"ב:

המזרח־התיכון גולש למלחמה שבה יופעלו טילים ונשק כימי

מאת מפרי המרדיני של „דבר"

ארה"ב מחשש, כי המזרח התיכון גולש למלחמה, את החשש הביע עתה תת שר החוץ של ארה"ב ריצ'ארד מרפי בשיחות שניהל אתמול בירושלים עם ראש הממשלה יצחק שמיר ועם ממלא־מקומו שמעון פרס.

מרפי, שבא לארץ כדי לעמוד על ההתפתחויות האחרונות בעקבות צעדי ההיפתקות של המלך חוסיין מן השטחים, שרטט בשיחותיו חזות קודרת של המצבי למזרח התיכון, להערכתו, והיציבות בתיחום הזלכות ומתעצרות בהשפעת הגורמים הקיצוניים.

מרפי הזהיר מפני סכנת מלחמה בעתיד, שבה ייעשה שימוש בטילים ובנשק כימי.

הוא ציין, כי עמדת ארה"ב היא שיש להגיע להסדר מדיני על בסיס נסיגת ישראל מהשטחים תמורת הסכם שלום, בטחון לכל הצדדים והכרה

(המשך בעמוד 2)

מאמץ לנוסחה להחיל הסכם השכר על חברות ממשלתיות

קיסר ונסים עשויים להיקרא לפתור את המשבר

מאת סופר „דבר"
לענייני עבודה

בסגעים שהתקיימו אתמול בין צוותי המדים מטעם ההסתדרות והמעבר לא הצליחו הצדדים להגיע לנוסחת משרה בדבר החלת הסכם השכר בשירות הציבורי על עובדי החברות הממשלתיות.

ד"ר האגף לאיגוד מקצועי חיים הברפלד ביטל, לפיכך, את פגישת הצוותים המורחבים שהיתה אמורה להתקיים לפנות ערב. המגעים יימשכו גם היום, במגמה להגיע לסיכום ולהשלים את ההסכם בימים הקרובים.

בועד הפועל העריכו אמש, כי תתחכן פגישת פסגה בין המזכ"ל ישראל קיסר לבין שר האוצר משה נסים, העשויה לחלץ את הדיונים מהמבוי הסתום, אם לא תהיה התקדמות היום או בימים הקרובים. יתכן אף, שיסכם שוק חלק מראשי האיגודים המקצועיים יחתמו על

(המשך בעמוד 2)

ג'קסון אצל ארד

(אמצע דנקנר). – שגריר ישראל בוואשינגטון נפגש אמש עם הסנאטור ג'סי ג'קסון, על־פי בקשת תאחרון, והשניים דנו ביחסי היהודים והשחורים בארה"ב ובבעיות המזרח התיכון (צילום: א.פ.)

לאחר שאיראן נתנה הסכמתה לשיחות ישירות עם עיראק

ההודעה על הסכם הפסקת האש במפרץ – צפויה תוך שעות באו"ם

מרכז אריס (מהכניות הרדיו). – שר החוץ האיראני מסר אתמול למזכ"ל או"ם את הסכמתה הרשמית של ארצו לפתוח בשיחות ישירות לשלום עם עיראק לאחר שתבטיח הפסקת אש במלחמת המפרץ. בעקבות הודעה זו נראה, כי מזכ"ל או"ם יודיע בהם או מחר, שהושג הסכם להפסקת אש, שתיכנס לתוקף תוך שבועיים.

„אנו מסכימים להצעת המזכ"ל בדבר מו"מ ישיר לאחר הפסקת האש", אמר שר החוץ עלי אכבר ולאייתי לאחר פגישה בת שעה עם המזכ"ל פרץ דה קוויאר במרכז האו"ם בניו יורק. „רמת השיחות תיקבע על ידי המזכ"ל, הנסיף שר החוץ האיראני.

נציג עיראק באו"ם עיסמת קיטאני נועד עם דה קוויאר מעט אחרי שיחתו עם ולאייתי. בצאתו מהפגישה אמר קיטאני, כי „חל יום גדול, אנו בדרך לשלום". מיד לאחר פגישות אלה התכנסה אמש מועצת הבטחון להתייעצות פרטית לשמוע את סקירתו של המזכ"ל. ייתכן שהתייעצות זאת יוחלט על ההודעה לגבי הפסקת האש.

פריצת הדרך במו"מ הושגה בשבוע, לאחר שעיראק הסירה את תביעתה למו"מ ישיר סעודי מקדים להפסקת אש. שר החוץ האיראני

(המשך בעמוד 2)

נשק כימי באזרביג'ן

אם ובנה שנפגעו מנשק כימי בתקיפות חיל־האוויר העיראקי על תושבי חבל אזרביג'ן האיראני. כ־1,000 אזרחים אחרים נפגעו בהתקפה זו, ביום ד' שעבר. (צילום: א.פ.)

עיקרון תחילה

● הרופאים המרדימים מאיימים לחדש את עיצומיהם – עמ' 2.
● פרופ' מזא"ה מאוניברסיטת תל־אביב הוא אחד משני האסטרונומים האחראים לתגלית חשובה – הוכחה לקיומם של כוכבי לכת מחוץ למערכת השמש שלנו – עמ' 3.
● המשטרה פיזרה בכוח את הפגנת פועלי כיתן בית־שאן בהדר־יוסף – עמ' 3.
● תלמידי סמינרים למורים קיבלו 'כמעו טוב' במבחן טבע של כיתה ה' – עמ' 6.

יוסי בן־אהרון לשליח „דבר":

ישראל תתחור להסדר סטאטוס־קוו על טאבה

מאת דן אביב, שליח „דבר" בקאהיר

קאהיר (מיוחד ל"דבר"). – משלחות מצרים וישראל יחלו הבוקר בשיחות בלתי פורמאליות בניסיון להגיע לפשרה על מחלוקת טאבה. השיחות הפורמאליות בהשתתפות משלחת אמריקאית בראשות השופט אברהם סופר יתחילו בשעות הערב, לאחר הגעת המשלחת האמריקאית לקאהיר.

ראש המשלחת הישראלית לשיחות, מנכ"ל משרד ראש הממשלה יוסי בן־אהרון, אמר אמש ל"דבר", כי הוא איננו אופטימי ביחס לסיכויים להשגת פשרה על טאבה, כל עוד המצרים לא ישנו את גישתם, הנורמת שקדם כל מגיעה להם ריבונות מלאה על איזור המחלוקת.

לדבריו, המשלחת הישראלית תחתור בשיחות להשיג הסדר, „שישמר את הסטאטוס־קוו הנוכחי באיזור טאבה עד כמה שאפשר". הצלחת השיחות טמונה, לדעתו, בנכונות מצרים להגיע לפשרה על טאבה גם בתחום הסדרי הריבונות, כפי שנהגו בשעתו בהסדרים בסיני.

יוסי בן אהרן קיווה כבר אמש לפתוח במגעים עם ראש המשלחת המצרית לשיחות אחמד מאהר, המכהן כראש המחלקה המשפטית במשרד החוץ המצרי.

שמיר הגיש האמנתו

בינתיים הגיש אתמול שגריר הודש של ישראל במצרים פרופסור שמעון שמיר עותק מכתב האמנתו לשר החוץ המצרי עיסמת עבד אל־מאגיד. הפגישה שנערכה בלשכת השר נמשכה כחצי שעה, והשתתף בה גם הציר המדיני דוד אפק.

מערכת הבטחון בוחנת תגובתה להתפתחויות

מאת מפרי הצבאי של „דבר"

במערכת הבטחון טרם הוחלט באופן רשמי כיצד להגיב על נאום המלך חוסין ולהתפתחויות האחרונות בשטחים, הנובעות מהנאות ומהדלפת מסמך פייסל־אל־חוסייני.

לפי שעה, לא ברור לקברניטי המדיניות בשטחים מה תהא ההשפעה לטווח הקצר והבינוני של אירועים אלה על הנעשה בשטחים, ולהערכתם, יש להמתין שבועיים עד שלושה כדי לקבל תמונה ברורה יותר. במערכת הבטחון ניכרת מבוכה מסוימת, וישנו קושי בשלב זה להתחקות אחר כל המשמעויות של צעדי המלך חוסין ולגבש תגובה ישראלית ודרכי פעולה בקשור למדיניות בשטחים.

גורמים בכחוניים אומרים, כי אין להוציא מכלל אפשרות שהמבוכה והחשש אצל תושבי השטחים ישפיעו בטווח הקצר על האירועים האלימים במסגרת האינתיפאדה, אולם להערכתם, על אף הכרזת חוסין על התנתקות מהשטחים, לא מסתמנת כל אפשרות שאת החלל הפוליטי שנוצר תמלא מנהיגות פלשתינית מקומית.

„כל עוד שולט אש"ף בשטח בדרך הסרור, אין כל סיכוי שתצמח ותפעל מנהיגות מקומית". הגורמים הבכחוניים סוענים, כי יש לייחס חשיבות רבה לצעדי המלך חוסין. לדבריהם, מדובר בצעדים מחותיים, שבעקבותיהם משתנה בירדן מעמד השטחים והופך להיות כמו במצרים (מחלקה במשרד החוץ).

להערכת גורמים אלה, אין כל קשר בין נאומו האחרון של המלך חוסין לבין כתיבת המסמך, המרבר על ממשלה פלשתינית בשטחים שכן המסמך נכתב עוד בטרם נשא המלך את נאומו.

מועצת מנהלים זמנית לקונצרן 'סולל־בונה'

בראשה משה עמית מבנק־הפועלים

מאת אבי שוסרט

מועצת מנהלים זמנית ובה שישה חברים תובא היום לאישורה של הועדה המנהלת של חברת העובדים. בהנהלה הזמנית שלושה נציגי 'שיכון עובדים', שני נציגי בנק הפועלים ונציג חברת העובדים. היום יימסכו המגעים בנסיון למצוא מועמד זמני מתוך חברת 'סולל־בונה', שיחליף את המנכ"ל אהוד שילו שהתפטר.

במשך כל שעות היום ועד לשעות הערב עסק יו"ר מועצת המנהלים של 'שיכון עובדים' וח"כ רפי אדרי בדיונים על כינוי מנהלים ל'סולל־בונה' ול'שיכון עובדים'. במהלך היום נפגש ח"כ אדרי עם המועמדים לחברות במועצת המנהלים של חברת 'סולל־בונה', שמועמדותם תובא היום לאישורה של הועדה המנהלת של חברת העובדים.

המועמדים למועצת המנהלים, שתוסכ באורח זמני כחודש ימים, נציגי 'שיכון עובדים', אהוד אהליהב, עמרם אדמוני ונחום הדסי, נציגי בנק הפועלים, משה עמית ואריה אבנר, ויאיר לפידות כנציג חברת העובדים. מקורות יודעי דבר מוסרים, כי בראש מועצת המנהלים הזמנית יעמוד אהד מנציגי בנק פועלים משה עמית, שמשמש כמסנה למנכ"ל בנק הפועלים.

עד נמסר, כי מועמדותו של מנכ"ל אפריקה־ישראל שלמה גרופמן, למלא את מקומו של מנכ"ל 'סולל־בונה' אהוד שילו, הוסרה.

החום והעומס יגברו

מאת אריה אר, סופר „דבר"

עומס־החום הכבד יימשך ברוב יומות הסמוע תוך התחממות קלה – כך אמרה אמש החזאית נורית פלרהים. העומס נובע מטילוב של מידות־חום גבוהות במעט מהממוצע ומלחות גבוהה במישור החוף ולחות נמוכה מהרגיל בפנים הארץ.

בידות־החום עולות ב־1־2 מעלות על הממוצע לאוגוסט. במצב זה קיימת סכנת דליקות. במישור החוף אמנם ירדה אתמול הלחות במעט, אך היום תשוב ותגיע ל־80 אחוז בצהרי היום וקרוב ל־100 אחוז בלילה. כתוצאה מכך, בלילות יתכנו ערפילים, המכבידים על הראות – לתשומת־ליבם של הנהגים.

אמש לא נראו סימנים להקלה בתנאים אלה בהמשך הסמוע.

هكذا من الاصل

עוד פלוגה לעזה

ברצועת עזה הוקמה אתמול פלוגה שלישית של משמר־הגבול. בכוונת מערכת הבטחון להקים ברצועת עזה פלוגות נוספות של משמר־הגבול. בתמונה: אלוף פיקוד דרום יצחק מרדכי עם חיילי הפלוגה החדשה. (צילום: דו"צ)

חילופי מהלומות בין מתנחלים לקציני צה"ל בכפר בני נעים

תקרית מלפני 10 ימים – לא הוגשה תלונה

מאת רני רובינשטיין, מופר „דבר"

חילופי מהלומות וגידופים בין קציני צה"ל לבין קבוצת מתנחלים אירעו לפני עשרה ימים בכפר בני־נעים שממזרח לחברון. בסיומה של התקרית היתה התפייסות בין הניצים ולכן לא הוגשו תלונות נגד המתנחלים.

מקור בטחוני, שאישר אמש את הדברים מסר את הפרטים הבאים: ביום שישי לפני עשרה ימים התקני מתנחל מהיישוב מעלה־חבר, שעה שעבר ברכבו בכפר בני־נעים.

זמן מה לאחר מכן הגיעה קבוצת מתנחלים המורכבת לכפר, ושני קציני צה"ל, המופקדים על יחידה השומרת באיזור, ביקשו מהם לעזוב את המקום. המתנחלים סירבו ובמקום התפתחה תקרית של דחיפות, קללות ואף מהלומות. בסופו של דבר נענו המתנחלים לדרישות הקצינים ועזבו את הכפר.

עד־ראייה לתקרית סיפר, כי אחד הקצינים נפגע מידי המתנחלים בראשו ונזקק לטיפול רפואי, אולם המקור הבטחוני אמר שלא ידוע לו על כך.

לדברי המקור הבטחוני היתה התפייסות בין המתנחלים לקצינים, ולפיכך, המקרה לא קיבל טיפול נוסף.

היום שביתה כללית בבורמה; חמישה הרוגים ופצועים רבים

באנגקוק (א.פ.). – סטודנטים בבירת בורמה קראו אתמול לשביתה כללית היום, בעוד אמצעי התקשורת בבורמה דיווחו כי חמישה בני אדם נהרגו ואחרים נפצעו במהלך הפגנות אנטי־ממשלתיות בשלוש ערים בבורמה.

המהומות הקשות ביותר היו בעיר פגו, כ־80 ק"מ מצפון לבירה ראנגון, שם ירו חיילים לתוך מפגינים שניסו להתקיף מכונית משטרה. שלושה מהמפגינים, שהיו כולם סטודנטים, נהרגו מהיריות ועוד 18 נפצעו. המהומות עברו גם לעיר טאנאספי הסמוכה ולעיר יגאיאונג שבצפון. במקומות אלה נמסר על אלפי מפגינים ועל נפגעים נוספים בהתנגשויות עם הצבא.

שלטונות בורמה הגיבו על המהומות באישור מחלם על אמצעים צבוריות, על נשיאת נאומים, על הפגנות ועל תעמולה. כבר בשבוע שעבר הוטל מצב חירום צבאי על הבירה ראנגון לאחר הפגנות סוערות נגד הנשיא הנריש סין לה־ין.

מקורות מערביים מסרו כי ההפגנות מתפשטות במהירות בגלל המצב הכלכלי הקשה בבורמה ובגלל החשש שלהדין יגקוס יד קשה נגד הנסיונות לשנות את המשטר בעקבות התפטרותו של הנשיא הקודם נה־וין.

חוסיין: אין דרך חזרה

(המשך מעמוד 1)

הוא שלל לחלוטין כל אפשרות של משלחת ירדנית־פלשתינית משותפת לשיחות שלום. „הדיון הזה מאמזורינו", אמר חוסיין, „האופציה הזאת אינה קיימת". בהתייחסו למשלחת רמת דרג של אש"ף, האמורה להגיע בימים הקרובים לרבת־עמון לפי דווחי אש"ף, אמר חוסיין, כי „אין לו מה להגיד לה", אבל הוא ישמע ברצון את דבריה.

הנשיאים לא יישבו

חוסיין ציין, כי לארצו אין שום כוונה לסגור את הגשרים על הירדן המהווים „עורק חיים" לתושבי הגדה המערבית. הוא גם שפך, שהחלטתו *על ההתנתקות מהגדה המערבית לא* תפגע בתושבים שם באופן קשה. שכן יש שם רק 3,200 עובדי מדינה. באשר לפלשתינים תושבי ירדן אמר חוסיין, כי ההכרה בזכויותיהם המלאות תתחזק לאחר הבחירות הקרובות לבית התחתון שפחות. המלך גם טרח להפריך נתונים, שפורסמו לדברי בישראל, ולפיהם מהווים הפלשתינים 60 אחוז מתושבי ירדן. לדבריו שיעורם אינו עולה על 40 אחוז.

מקור רשמי ברבת עמון אמר אתמול, כי 2000 מתוך 3730 העובדים במוסדות הדת בגדה המערבית לא ייפגעו מהניתוק. השר לשעבר לענייני השטחים הכבושים בממשלת ירדן, מרוואן רודין, מסר כי ארצו תמשיך לדאוג לחלק מהבעיות החברתיות הכלכליות והמשפטיות בגדה המערבית, ואת במסגרת הלשכה החדשה לענייני השטחים הכבושים במשרד החוץ הירדני.

המנעים המממנים

ניתנים מתנלים והחלכים פרטים

נוספים על המנעים והמממנים שהכינו פלשתינים בשטחים וגוזל"ל בהקשר זה. נראה כי אחד הנורמים הראשונים שהעלו את הרעיון היה פרופ' לדוס סיגל מהאיגודנסון, חבר בארגון פרופסורים לטובת שלום ישראל־פלשתיני שביקר בארץ לפני כשלושה חודשים. במהלך ביקורו הוא כתב הצעה להכרות עצמאות פלשתינית ופרסמה בעתון „אל־יקודס" היוצא לאור במזרח ירושלים ובשפתון „אל־מגד" בשפה האנגלית.

על בסיס רעיון זה קיימו כמה מפעילי הציבור בשטחים פגישות ובכן הוכנו מסמכים דומים, בינתם המסמך שנתפס בידי גורמי בטחון במוסד למחקרים של פייסל אל־חוסייני במזרח־ירושלים.

יש לציין, כי מוסד זה, שנסגר על־פי צו מנהלי, היה פתוח בדרך־כלל בפני ישראלים, ויתכן אפילו, כי המסמך כלל לא הוסתר בו, אלא היה בארכיון יחד עם עוד מאות מסמכים שליקט המכון על הנעשה בשטחים. נראה, כי המסמך הוכן על־ידי פעילי „פתח" בגדה *המערבית, בעצה אחת עם פעילים* מזרמים אחרים, כולל חזיתות הסירוב, תומכי ירדן והגוש המוסלמי.

מקור ערבי שהיה מקורב למחברי המסמך אמר, כי במסגרת הכנתו צורפה אליו גם רשימה של כ־150 איש שאמורים להיות נציגים של כל הזרמים בציבור בשטחים, והוכנה גם „הכרזת עצמאות" בעלת ניסוח תגיבי, כרזגות מגילת העצמאות של ישראל. עוד מסר המקור, שפעילי המפלגה הקומוניסטית הפלשתינית הביעו הסתייגות מהמסמכים הללו.

כך או כך הפתעתנו הערבית של מזרח ירושלים לא התיחסה אתמול כלל לפרשה זו ופעולנו ערבי בכיר אמר שזוהי סערה בכוס מים שמארגנים גורמי בטחון ישראלים.

מדינת ישראל

חוק התכנון והבנייה תשכ"ה –1965
פרסום הבטחון מקומי הגליל המזרחי
הודעה בדבר הפקדת
שינוי תכנית מתאר

בסמכות בזה הודעה, בהתאם לסעיף 89 לחוק התכנון והבנייה, תשכ"ה–1965, כי בשרדי הועדה המחוזית לתכנון ולבנייה, מחוז הצפון ובמשרדי הועדה המקומית לתכנון ולבנייה–

הגליל המזרחי שברחוב יוחנן בן זכאי, טבריה

מופקד שינוי תוכנית מתאר הנקראת תכנית מס' 6069 שינוי לתכנית מתאר מס' 727 – יעוד שטחים למגורים, למסחר ולשטחים צבוריים, מגרל, ביחוד עם תשריט המצורף אליו.

ואלה הם השטחים הכלולים בתוכנית– גושים: 15518, 15517, 15513, 15510. עיקרי סכדת שנוי התכנית: יעוד שטחים לשנות בתי מגורים, מסחר, הסדרת שטחים צבוריים והסדרת בערכת הדרכים של מרכז וישוב.

כל המעוניין בשינוי התכנית רשאי לעיין בו ללא תשלום בימים ובשעות שהמשרדים האמורים פתוחים לקהל. כל המעוניין בקרקע או בכל פרט תכנוני הראוה את עצמו נפגע על ידי שינוי התכנית וכן מהגוים הועדה המקומית במרחב התכנון שלה כלול בתחום התוכנית או גובל אותו, רשאי הוגש חוברשים מיום פרסום של הודעה זו ברשומות להגיש הערות לשינוי התכנית במשרדי הועדה המקומית האמורה.

את ההתנגדות יש להגיש בכתב בפרוט הנסיבות בלהיר תצהיר תומך על ידי עו"ד המאמת את העובדות שעליהן היא מסתמכת.

שמרם קלמני
יו"ר הועדה המחוזית
לתכנון ולבנייה – צפון
תאריך: כ"ט באב התשמ"ח
2.8.1988

מאמץ

(המשך מעמוד 1)

הסכם השכר.

ראשי האיגודים המקצועיים שעובדיהם כלולים בסולם הדירוג האחיד מוכנים לחתום על ההסכם, שרוב סעיפיו כבר גובשו, ואילו ראשי האיגודים האקדמאים־טכנולוגים: מהנדסים, סכנאים והנרסאים וכן אקדמאים במרבי החברה הדרוח עומדים על כך, שההסכם יחול על כל עובדי הצבורות הממשלתיות, גם על אלה השרויות במצוקה. יצויין, כי גם בשאלת קיבוד שעות העבודה השבועיות שורדת עדיין מחלוקת בין הצדדים.

הודעה הבדכות של ההסתדרות אישרה אתמול בישיבתה השבועית את מסגרת ההסכם שנחתמה ביום ו' האחרון במגזר התעשייתי הפרטי. קיסר אמר בישיבה, כי ההסכם שחושג הוא בהתאם למדיניות המקצועית, שלפיה, השכר במגזר התעשייתי הפרטי יהיה בשנה הקרובה במסגרת עונפת מפעלית בלבד ולא ברמה הארצית.

מוכיח חטיבת עובדי המוסדות להשכלה גבוהה מרכזי גרוברג פנה אתמול אל חיים הרפלד ואל מזכ"ל הסתדרות הפקידים משה בית־דגן בתביעה שלא לחתום על הסכם השכר, אם זה לא יחול על 12,000 העובדים המינהליים והסכניים במוסדות אלו.

קבלת מודעות
24 שעות
ברחוב
מודעות
משפחוניות דיווחים
וכל יתר חיוי ההודעות ל־
הלוח הכללי
דבר
מתקבלות
24 שעות ביממה
ב־ רחוב דיזנגוף
רח' דיזנגוף 118
(מול כסית)
טל. 246363
239952

דבר
DAVAR
מאוגד עם לפרוגרס
העורכת: חנה זמיר
משנה לעורך: דוד פרחמוב
מנהל המערכת: דיר יורם טרל
המערכת - דבר בע"מ
נדפס בדפוס דבר בע"מ
המערכת והמנהלה תל־אביב
רח' שינקין 45, ת.ד. 199
מיקוד 61001
טלפון 286141
מחלקת המודעות
טלפונים ישירים
286156, 281860, 298032
שניים:
תל־אביב, בית „דבר" רח' שינקין 45
טלפון 286141, מיקוד 65233
ירושלים:
המערכת: רח' המלך גורג 16
בית מנחם קרמה ב
טלפון 242203, ת.ד. 94229
חיפה: רח' הנביאים 27
טלפונים 642111-2, ת.ד. 33104

מכינים סקר דמוגראפי על העם היהודי בעולם

(ע). – ההסתדרות הציונית תערוך, תוך תיאום עם ממשלת ישראל, סקר מקיף בנושא הדמוגראפיה של העם היהודי ברחבי העולם, כדי להכיר במידה מדוייקת ככל האפשר את התמורות שחלו בקהילות היהודיות, בין היתר בעקבות ריבוי נישואי התערובת ובעיות רישום הזהות היהודית בתפוצות – נודע אתמול בירושלים בעקבות דיון שנערך בנושא זה בין שר האוצר משה ניסים, שר העבודה והרווחה משה קצב ויו"ר הנהלה הציונית שמחה דינין.

בדיון הוחלט על הקמת ועדה משותפת לממשלת ישראל והסוכנות היהודית, אשר תברוק את הנהלים הארגוניים הנדרשים, כדי *להתחיל בפעילות בתחום הדמוגראפיה של העם* היהודי והגשת המלצות בעניינים הקשורים בכך.

מסמך חוסייני

(המשך מעמוד 1)

המערך: מפקדים הוזרה ליוזמת אחרים

בעוד מפלגת העבודה כורכת את „מסמך אל־חוסייני" לקיפאון המדיני מבית־מדרשו של הליכוד, ומבקרת את שניהם, מנסה הליכוד ליצור רושם של סימטריה בין הוועידה הבין־לאומית שהציעה מפלגת העבודה ובין היזומה של הפלשתינים להכריז באורח חד־צדדי על מדינה בגבולות החלוקה.

„הסכסוך הערבי־ישראלי לא ייפתר בדרך צבאית ולא במלחים חד־צדדיים", נאמר בתגובת שרי המערך, שהתבטאו אתמול אחרי ישיבת הממשלה לדיון בהשלכות של „מסמך אל־חוסייני" ופרסומו על־רקע מהלכי הניתוק של חוסיין מהשטחים. „רק משא־ומתן חופשי, ללא כפייה וללא תכתיבים, עשוי ליצור תנאי שלום ואפשרות ליישוב הסכסוך. לא ירדן ולא הפלשתינים יוכלו להכתיב לישראל פתרון חד־צדדי".

שרי המערך מדגישים, ש„ישראל תדחה על הסף כל ניסיון של הקמת מדינה אש"פיסטית, כל ניסיון של יצירת עובדות בשטח, אם בדרך של אלימות וטרור ואם בדרך של תוכנית אש"פית מדומה. אין להיתפס לבהלה כתוצאה מהכרזה זו או אחרת. דרושה יזומה מדינית שתיצור ותכונן תהליך מדיני של שלום".

התקפת שרי המערך על הליכוד מתמקדת בהאשמתו ב„מניעת משא־ומתן על סמך „מסמך לונדון" או־הצעת תוכנית אחרת או פרטנר אחר. ישראל של קיפאון ושל מדיניות 'שב ואל תעשה' מפקידה את הזירה ליזומה של אחרים. אסור שאחרים יחליטו במקומנו", קובעים שרי המערך. „עלינו ליזום ולהחליט על תהליך של משא־ומתן אמיתי לשלום במקום הטרור של זולתנו ומחוד מצידנו".

תגובת הליכוד לא אחרה לבוא. בהודעת מטה הבחירות של הליכוד נאמר, ש„הדרך היחידה שתוביל את ישראל לשלום ולבטחון היא משא־ומתן על־פי הסכמי קמפ־דייוויד. ישראל צריכה לדבוק במדיניות של מ"מ ישיר עם שכנותיה".

בביקורת על מפלגת העבודה נאמר עוד בתגובת מטה הבחירות של הליכוד, כי „אילו הלכה ישראל לוועידה בין־לאומית ולפשרה עם ירדן, כפי שמציע המערך, היתה קמה בלבה של ישראל מדינה אש"פיסטית, ואחותה לרחיקת ישראל לגבולות החלוקה של 1947 ואחר־כך לחורבנה המלא של ישראל".

„רצ": צעדים בכיוון הרצוי

סיעת „רצ" פרסמה אתמול הודעה, הנורמה, כי „גם היזמות הפלשתיניות האחרונות וגם מהלכי ההתנתקות של חוסיין הם צעדים בכיוון הרצוי, כי הם עוקרים בהדרגה את אסליזת המערך והליכוד והם מכריחים את הממסד הפוליטי להסתכל לעתיד בעיניים. אין אופציה מבלעדי הפלשתינים, ובגיבום הוא אש"ף, ואיתו יש לדבר שלום על בסיס הכרה הדדית והמסקת האיבות".

ממים שוללת פתרון חד־צדדי

מפ"ם, המתיבת מר"ם, בם עם „אש"ף" „בנתחם" ירב־שם־טוב, שוללת כל ניסיון לפתרון חד־צדדי של הסכסוך. במסיבת עתונאים אמר אתמול מזכ"ל מפ"ם, ח"כ אלעזר גרנות, כי כשם ששללה את האוטונומיה החד־צדדית מצד ישראל, שוללת מפ"ם „הכרזה חד־צדדית על הקמתה של מדינה פלשתינית בגבולות 1947".

ח"כ גרנות הדגיש גם, כי מעבר לשלילת הפתרון החד־צדדי על־ידי הפלשתינים, „כל הכרזה פלשתינית על תביעה לריבונות בגבולות 1947 משמעה מכה אנושה לכל סיכוי של פתרון הסכסוך בדרכי שלום והיא עלולה להתפתח לאסון לאומי כדוגמת זה, שהנחיתו על עצמם ב־1948".

„צומת" קוראת להתיישבות מאסיבית

יו"ר „צומת", ח"כ רפאל איתן, אמר אתמול, כי „הוא אינו מופתע מתוכנית הממשלה הגולה של אש"פ, זו רק תחילת הדרך לשאיפות גדולות הרבה יותר מצידם". לדעת ח"כ איתן, „תגובת ישראל צריכה להיות התיישבות יותר מאסיבית ביש"ע, למניעת חלוקת המדינה".

המפ"ל: לספח שטחים

הצעת החלטה, הקוראת לממשלת ישראל להודיע חד־משמעית, על סיפוח של שטחים ביהודה ושומרון אם אכן תוכרז מדינה פלשתינית בשטחים, תועלה בקרוב לדיון בלשכת המפ"ל על־ידי מוכיר המפ"ל, הרב יצחק לוי.

בהודעה שפרסמה אתמול המפ"ל נאמר כי רעיון המדינה הפלשתינית והכרזת חוסיין על ניתוק הקסר בין ירדן ויו"ש מוכיחים, כי בארץ ישראל נותרו שתי אופציות בלבד: האופציה הישראלית והאופצייה הפלשתינית־אש"פיסטית. „ישראל חייבת להוכיח לעולם כולו, בפעולות נחרצות ודחופות, כי רק האופצייה הישראלית עומדת עתה בפניה. המפ"ל סבורה", נאמר בהכרזה, „שאין להשאיר חלל ריק בשטח, ולכן על ממשלת ישראל להפסיק מיד את השיתוק שאחז בה בבניין התנחלויות בגדה שומרון ועזה ולהקים מיד עובדות יישוב חדשים בשטחים המשוחררים וכן תוכיח ישראל את זכותה הבלתי־ניתנת לערעור על כל שטחי ארץ־ישראל".

גאולה כהן: לגרש את אל־חוסייני

(עש"ת). – ח"כ גאולה כהן דרשה אתמול במברק לשר הבטחון לגרש לאלתר את פייסל אל־חוסייני, שבמכתן שלו לליומרים ערביים ומצאו התוכניות של הנהגת אש"ף להכרזה על מדינה פלשתינית בגבולות 1947, ולסגירת המכון שלו לצמיתות.

מתי פלר: להביר במדינה פלשתינית

(עש"ת). – ח"כ מתי פלר מ"הרשימה המתקדמת לשלום" מאשים גורמים בממשלה ובשב"כ בניפוח מלאכותי וסנסאציוני של מה שקרוי „מסמך אל־חוסייני" שלא נכתב בידי פייסל אל־חוסייני, שאינו על דעת אש"ף ושכבר פרסם כמה פעמים בעתונות מבלי שיזכה לשום תשומת־לב. מטרתו וניתוחו של הפרסום נועדו למטרה אחת בלבד: להגיב הצדקה, בביכול, למעצרו הבלתי־מוצדק לחלוטין של פייסל אל־חוסייני, חזקי מכל פשע.

„לגופו של עניין", אומר ח"כ פלר, „אם תוכרז מדינה פלשתינית עצמאית בגדה המערבית וברצועת עזה, צריכה מדינת ישראל להיות הראשונה שתכיר בה ולפתוח במו"מ עם ממשלתה הזמנית".

המזרח התיכון

(המשך מעמוד 1)

מזכויות הפוליטיות של ישראל והפלשתינים. כן הביע דאגה למצב זכויות האדם בשטחים והמתייב מן המעצר המנהלי של אלפי פלשתינים.

ראש הממשלה יצחק שמיר אמר למרפי, כי ישראל פועלת בנושא המעצרים רק לאחר שהיא מבטטת ומשיגה הכנזות ברורות וחדיעות מפורשות כי הנעצרים הם פעילים מרכזיים בארגון המחבלות. שמיר אמר, כי אנשי אש"ף מעודדים את המשך האלימות ביהודה, שומרון וגזה. „הם עושים זאת מתוך כוונה שהדבר יביא את ארה"ב לנטוש את המתיינותה בהשא־ומתן עם הארגון. לפיכך כל רמז של התערבות אמריקאית לאש"ף מעודד את האלימות כיש"ע ומונע הפסקתה". ראש הממשלה גם הבהיר, כי ישראל לעולם לא תיאש ותתן עם אש"ף, אך „אנו מעוניינים ורוצים לדון עם פלשתינים מתונים. אנו מחויבים למו"מ לשלום במסגרת הסכמי קמפ דייוויד, גם עם יהדן וגם עם ערבים פלשתינים שאינם אנשי אש"ף".

חוסיין יחדש נסיונו לפייס סוריה ועיראק

רבת עמון (ע"מ). – מקורות דיפלומאטיים מצפים, כי המלך חוסיין יחל בקרוב שלב חדש בנאמצים לתיווך בין בגדאד ודמשק כדי להביא לפיוס בין שתי המדינות – טוטר העתון הירדני „אלופאק אל ערבי הזאלי".

המקורות הסיפו, כי סיום מלחמת עיראק־איראן פותח אופקים חדשים בפני נאמצי התיווך הירדנים בין שתי המדינות. צופים כי בנאמצים הירדנים החדשים ישתתפו מדינות ערביות מהמפרץ.

אבו־עבאס יהיה מחליפו של אבו־ג'יהאד

וואשינגטון (ע"מ) – אבו עבאס מי שתיכנן את התקפת הטרור על ספינת השיוט האיטלקית „אכילה לאורו" מונה למתאם פעולות אש"ף בישראל ובשטחים המחוזים במקום אבו ג'יהאד שנרצח בחודש אפריל – מסר השבועון האמריקאי „יו אס ניוז אנד וורלד רפורט".

השבועון האמריקאי המצטט מקורות אמריקאים בוואשינגטון דיווח עוד, כי אבו עבאס כבר מילא באש"ף תפקידים נוספים במקומו של אבו ג'יהאד.

אבו עבאס נודע שלא בפניו למאסר עולם על מעורבותו בהתקפת הטרור על „אכילה לאורו".

נעצרו ילדים דרוזים בגולן שילדו אבנים

מאת שמעון זיים
מופר „דבר" בצפון

משטרת מחוב הגליל לכדה אתמול שני ילדים דרוזים, החשודים בהשלכת אבנים על מחסום של צה"ל ליד הכפר מגדל־שמס בצפון רמת הגולן.

השניים נעצרו לאחר מרדף קצר בעקבותיהם, שנוהלו החיילים ואנשי משטרת מטעה שהוזעקו למקום. שני הילדים חשודים כי יידו אבנים בחיילי צה"ל שאיישו מחסם בצפון הגולן. החיילים שהבחינו במידוי האבנים, מיהרו לרדוף אחריהם. למקום הגיעו גם שוטרי תחנת המשטרה הסמוכה ובתוך כמה רקות ספורות נלכדו השניים – שהם קטינים בגילם.

השניים הודו בחקירתם הראשונית בידוי האבנים ואמרו כי נשלחו לבצע משימה זו בידי גורמים קיצוניים בכפרם.

ארמני שגורש לאתיופיה יתבע ברה"מ

פאריס (ע"מ) . – גולה ארמני, שגורש על ידי שלטונות ברה"מ לאתיופיה ושאורחתו נשללה ממנו, הודיע בפאריס כי הוא עומד להגיש תביעה משפטית נגד הממשלה הסוביטית בטענה שזכותו למשפט נגולה ממנו.

הגולה פאוראד אידיקאן, בן 39, עומד לבקש היום מהשגרירות הסוביטית בפאריס אשרת כניסה לברה"מ כדי להיות נוכח בתהליך הבשפטי נגדו. אידיקאן, מהפעילים הארכנים בחזל „אמנדי־קאראבאן", גורש לאתיופיה לאחר שהשלטונות האשימו אותו „במסירת ידיעות כוזבות" על ההמונות.

הליכי הגירוש נעקסים בברה"מ מאז גירושו של הסופר אלכסנדר סולז'ניצין ב־1947 . אידיקאן יגיש את התביעה נגד הממשלה הסוביטית באמצעות עו"ד צרפתי.

ימי המוסיקה נפתחו בגליל

מאת ישראל לוזה, מפר „דבר"

כמדע „ימי המוסיקה הקאמרית בגליל העליון יצא אתמול לדרך זו הפעם הרביעית.

השנה מתקיימים תשעה קונצרטים בבית העם בכפר בלום והשתתפות 36 מבצעים, נגנים וזמרים מישראל ומחו"ל, מהם מוסיקאים ותיקים ומנוסים ולצידם כוחותנה צעירים מתוזלים.

המשתתפים כבר ערכו הזדות בטבוע שעבר להדבים שנצרו במקום להופעות בקונצרטים. בקונצרט הפתיחה הזגיבו אמש הושמעו ברכות, ולפי המסורת בוצעה גם יצירה מאת מלחין ישראלי – הפעם רביעיה לנבל ולכלי קשת מאת עמי מעייני – וכן יצירות של באך, ברהמס, מאהלר (בעיבוד שנברג) והבוראק.

בין המשתתפים הצעירים נגנים בצלו, פמתר, חליל וקרן. התכנית מורכבות מיצירות נודעות וכן מיצירות נדירות ופחות מוכרות. כל הקונצרטים מוסדרים ישירות בקול המוסיקה.

כפי שנמסר, הכרטיסים לרוב הקונצרטים כבר אזלו.

● אורי גוטפריד (42), תושב פרדס חנה, נהרג במרוצי שכת בחצות בהתנגשות בין מכוניתו ובין אוטובוס שאירעה במזמת בראשי. בנו מיר בן 13 נפצע קשה.

המרדימים מאיימים לחדש עיצומיהם – בגלל התקנים

מאת דנקה הרניש,
מופרת „דבר"

תוספת התקנים לרופאים המרדימים נתגלתה בנקודת מחלוקת קשה מאוד במשא־ומתן שהתנהל אתמול בין ההסתדרות הרפואית לבין משרדי האוצר והבריאות על הממדי השכר לשנים 1987 ו־1988. נודע, כי המרדימים שוקלים לחדש עוד השבוע את עיצומיהם לאחר עבודה תקינה במשך ששת החודשים האחרונים.

הנדרים אמורים להיפגש עוד השבוע להמשך המשא ומתן, ואם האוצר לא ייקלך לקראת המרדימים, הם יוהיגו, כנראה, השבתות אזוריות של חדרי ניתוחים במערכת הארישפה. מלבד הבעיה הספציפית של המרדימים הושגה בפגישה הראשונה הבנה לגבי מספר נושאים, והרופאים רואים בכך התקדמות. דובר הר"י סידר לחזור על פרטי המשא ומתן והסתפק באמירה, כי ההסתדרות הרפואית תובעת להעלאת שכר לכל הרופאים.

מנר נפגשים נציגי ארגון רופאי המדינה להמשך המשא ומתן עם משרדי האוצר והבריאות על מבצע קיצור תורים לניתוחים. הרופאים מצפים לשמוע תשובות להצעותיהם על הארכת משך המבצע, היקף הפעולות ומספר הרופאים שישתתפו בו וכן על הצעתם להפעיל את המשמרת השנייה בבתי־חולים על־ידי חברה כלכלית. בעקבות ישיבה זאת תבוטל ועדת התיאום של ארגון רופאי המדינה וחטיבה רופאי בתי־החולים של קופת־חולים להערכת המצב, שתוכנה אחר כך לדיון במזכירות ההסתדרות הרפואית.

בבתי־החולים של קופת־חולים נמשכים עיצומי רופאים. מרפאות החוץ סגורות, ואין ניתוחים אלקטיביים אלא באישור ועדות חריגים. הרופאים טוענים, כי אין כל התקדמות במשא ומתן עם הנהלת קופת־חולים הכללית על קיצור תורים לניתוחים.

2 מסורבים 'בטחוניים' מברה"מ בין 2,000 תיירים השוהים כאן

מאת אמיר רוזנבלום, מופר „דבר" בנגב

שני מסורבי עלייה ותיקים מברית־המועצות, שעד כה נאסרה עליהם ארצה מטעמים המוגדרים על־ידי השלטונות הסוביטיים כ„חשש לפגיעה בבטחון המדינה", עקב גישתם לסודות צבאיים, ביקרו באחרונה בארץ כתיירים ושהו כחודש ימים בבאר־שבע.

אמו של אחד משני מסורבי העלייה, השוהה עדיין בישראל, סיפרה, כי הגעתו לארץ כתייר התאפשרה רק לאחר שהתחייב בפני השלטונות שלא להעניק ראיונות עיתונאיים. האיש, גבר בן 35, עבד עד לפני כחמש שנים במסד בטחוני רגיש בברה"מ. את האישור לבקר בארץ כתייר קיבל רק לאחר שאמו שיגרה לשלטונות הסוביטיים אישורים רפואיים המעידים, כי היא נבה בשיעור של 100 אחוז, והדגישה בפנייתה כי ביקורו של הבן בישראל יסייע לה בתהליך החלמתה.

מסורב העלייה השני קיבל „סירוב" לפני 14 שנה וביקר בישראל במארס השנה. במהלך ביקורו בבאר־שבע, נפגש עם יו"ר המועצה הציבורית למען יהודי ברה"מ בנגב, דוד שורק וביקש ממנו לטפל למען העברתה של אמו העיריית מרינסנה לבאר־שבע.

במכתב שהשאיר כאן כתב מסרב העלייה: „מצאתי כאן את אמי. במצב קשה. כתביה בריאותית ומוראלית, כשהיא מנותקת מהחברה ומקריבה. אבקש לעזוב לה להחליף את מקום מגוריה – מרינסנה לבאר־שבע, שם מתגורר אחיה". הבקשה, שהועברה למשרד השיכון, טרם נענתה.

„זו סנסציה", אמר דוד שורק, יו"ר המועצה הציבורית למען יהודי ברה"מ בבאר־שבע, בהתייחסו להחלטה לאפשר למסורבי עלייה מעטים בהוראים לבקר בארץ כתיירים.

המזכ"ל הארצי של המועצה, שמואל בן־צבי, מסר למופר „דבר", כי בסך־הכל ביקרו עד כה בארץ כ־2,000 תיירים יהודים מברה"מ.

בני גאון יבדוק התלונות על אי־סדרים בקונצרן 'תדיראן'

ההנהלה: מנסים לאלצנו לתת משכורות בלי עבודה

מאת אבי שובים

מחנהלת קונצרן 'כור' נמסר אתמול, כי בתגובה לטענות שהועלו לאחרונה על אי־סדרים בקונצרן תדיראן, תתבצע בקרוב הוקדה האקוקסיבית שליד הנהלת החברה, בראשותו של מנכ"ל קונצרן 'כור' בני גאון, לדיון בנושא יחסי העבודה בתדיראן.

הנהלת תדיראן דוחה את טענות הדיר הארצי של תדיראן, חבר הכנסת מקלף מוקיר מוקיר ממלכתית בלתי־תלויה, שתבדוק את טענותיהם. על שמיעתות הקונצרן. לדברי חבר הכנסת יחיאלי, „זה נסיון מחפות של חברי הדור, להכריח את ההנהלה לשלם לחם שכר ללא עבודה".

במהלך השבוע האחרון התרסמו בעתונות הכתובה טענות הדיר הארצי של תדיראן ותביעתו של חב' דן כהן (רצ) לחקור את המתרחש בתדיראן. לדברי יחיאלי, הדיר הארצי של תדיראן, יחד עם נציגי הנהלת הקונצרן לעיל לא מנו בכל להנהלת החברה. ולא, וציג, בפניה את טענותיו, אלא רק יצמצם את הטענות. אלא רק לפנות ...

הכבידים וכן שורה של אי־סדרים בקונצרן.

לדברי יחיאלי, הוועד מנסה לאנוס את ההנהלה הקונצרן לשלם משכורות לחברי הוועד, שאינם עובדים. כן דורשים חברי הוועד תוספות שכר לעובדים, אך להנהלה אין אפשרות לשלם תוספות שכר.

יחיאלי הביע את תמיהתו על כי חב' דן כהן לא פנה בכל להנהלת החברה. ולא, וציג, בפניה את טענותיו, אלא רק יצמצם את הטענות. אלא רק לפנות ...

שלזינגר עוזב הפועל־חיפה קב' הכדורסל לפני פירוק

מאת יוסף גלזר

קבוצת הכדורסל של „הפועל" חיפה עומדת על סף פירוק. אתמול הודיע מפרינה יעקב שלזינגר על הפסקתו מניהול הקבוצה בעקבות מחלוקת במסגרת עם מועצת פועלי חיפה.

שלזינגר הודיע לכדורסלנים, כי הם משוחררים ממחייבותם לשחק בקבוצה ותופסיים לנהל מ"מ עם קבוצות אחרות. דל כדורסלני הקבוצה לבד מהקפטן דוחקן קסקי תתומים על חוזים אישיים עם שלזינגר ואינם בחזקתה של הפועל חיפה.

מאחר שמועד נעילת ההעברות באיגוד הכדורסל הוא ביום ד' הקרוב, קיים סכן גדול, אם הקבוצה שנמנית עם מייסדות הליגה הלאומית (ב־1955) ואשר רשמה להמתנה דפי זהב מחדרים בכדורסל הישראלי, תוכל להופיע בעונה הקרובה.

המחלוקת בין שלזינגר ומועצת פועלי חיפה נסבה על סכום פעוט של 50 אלף ש"ח, אך, כדבריו שלזינגר, החלטתו עקרונית, ללא קשר לסכום. שלזינגר טוען, כי על־פי חוזה עם מפ"ל, הוא זכאי לקבל ממנה הקצבה שנתית בסך 80,000 ש"ח בתשלום אחד בתחילת העונה. מוביר מפ"ח משה וולטמן טוען לעומת זאת, כי שלזינגר זכאי לקבל רק 50,000 ש"ח מן המועצה, זאת היתרה בסך 30,000 ש"ח ממרכז הפועל.

ורמון ניסה להשיג ממזכ"ל „הפועל" יצחק אופק 30,000 ש"ח מעמנים, אולם זה סירב. חרמון שיגר מכתב כפול לאופק, שבו כתב, כי הוא מבקש את הקצבת הכסף. „כדי לסנוע פירוק קבוצת הכדורסל של „הפועל" חיפה נדרש לי סכום נוסף בסך 10,000 ש"ח ושהוכנו הבלה את המתן של הרמון.

כדורסלני „הפועל" חיפה ניסו לסנוע את הפירוק משמבטיחו לוותר כל אחד על 5,000 משכרו השנתי כדי לקנות מכך את סכום המריבה מתקציב הקבוצה. אך שלזינגר עמד בסרונו ודבק בהחלטתו לפרוש מן הניהול.

לסברת הכדורסלנים הצעות מקבוצות אחרות רוצות זגאי גדול מאבכר חיפה, אבנר שמסוב ומתן ודוד מאליצור רמלה, ודרון בספי מהשעל בבעה.

נסגר התיק נגד סא"ל דב ירמיה

(ע). – מבקליות מחוז חיפה והחליטה לסגור מסאת ומחד הבחנות את תיק החקירה נגד סגן אלוף (מיל.) דב ירמיה, בן 63, שקרא לחיילי צה"ל להפגנה מלאדות בשטחים.

החקירה נפתחה לאחר שבמהלך הפגנה של רעיה, שנערכה בחיפה לשני־כחצי שנה.

ההודעה על הסכם

(המשך מעמוד 1)

אמר אתמול, כי ארצו לא הסכימה לשום תנאים מוקדמים לקבלת החלטת מועצת הבטחון 598 ולישום תכניתו של דה קוויאר. הוא הכחיר, כי מהראן הביעה כל העת את נכונותה לשיחות ישירות אולם רק לאחר הכרזת הפסקת אש.

וילאיטי לא נקב בתאריך מסוים להפסקת האש, אולם דה קוויאר אמר קודם לכן כי אם תושג הסכמה בין שני הצדדים, הוא יוכל להכריז רשמית היום או מחר את התאריך להפסקת האש, שתשים קץ למלחמה בת שמונה שנים שבה נהרגו יותר ממיליון בני אדם. מטשאל דה קוויאר מתי תיכנס הפסקת האש לתוקף אמר: „אני סבור שתוך שבועיים. אתם יודעים היטב כי הדבר מחייב הכנות רבות".

החלטת מועצת הבטחון 598 קוראת להפסקת אש במלחמת המפרץ, להתחלת שיחות ישירות לשלום, להקמת ועדה שתקבע את האחראי למלחמה, לנסיגה הדדית של שני הצבאות לגבולם ולהחזרת שבויים. מסעדים, כי המזכ"ל יזדיע גם מתי צפויים להיערך נסיגת הצבאות והחלפת השבויים.

אדה"ב קידמה בברכה את הסכמתה של איראן לקיום שיחות ישירות עם עיראק. דובר מטעדר הודע אמר, כי ההחלטה היא המשך יסיר לוויתורה של עיראק על שיחות ישירות כתנאי מוקדם. דובר במנאמנון אמר, כי גם אם תושג הפס

פגישת ברעם־קיסר חיסלה ה'משברון'

הדסת' תשולב השבוע במערכת הבחירות שמכינה מפ' העבודה

מאת עליזה רלן, כתבת „דבר" לענייני מפלגות

בפגישה בין מזכ"ל מפלגת העבודה, עזר ברעם, ובין מזכ"ל ההסתדרות, ישראל קיסר, חוסל אתמול המשבר; הסתדרות ברעם, בין ההסתדרות לבין מפלגת העבודה. שורשיו של המשבר בציטוטים אנונימיים של פעילי המפלגה, כאילו יש כוונה להוציא את ההסתדרות במערכת הבחירות בגלל המשבר בחברת העובדים.

פגישת קיסר־ברעם, שנמשכה כשעה, נועדה להתייעצות על דרכי שילובם של נבחרי המפלגה בהסתדרות במערכת הבחירות וסוכם, שהשבוע יתכנסו נציגי 'העבודה' בוועדה המרכזת עם מטה הבחירות של המערך ועם מזכ"ל המפלגה, לשם קביעת דרכי הפעלת ההסתדרות בכל הרמות של מערכת הבחירות.

עזר ברעם הדגיש באוזני קיסר, כי ההסתדרות היא הגרעין חשוב ביותר למפלגה, הן בהיבט האידיאולוגי הן בהיבט הארגוני.

מפ"ם: נוסחתנו להידברות זוכה לתמיכתם של 53 אחוז מהציבור

מאת עליזה רלן, כתבת „דבר" לענייני מפלגות

סקר של מכון רחוף, שבוצע בהזמנת מפ"ם בתחילת יוני, מראה, כי 53 אחוז מהציבור העיוני במדינת ישראל תומכים בנוסחת מפ"ם להידברות עם הפלשתינים.

גישה זאת נבדקה בתשובה לשאלה „אם יחל שינוי יסודי באש"ף, והארגון יודיע שהוא מכיר במדינת ישראל ונכון להפסיק לחלוטין את פעולות הטרור, האם ישראל צריכה להיות מוכנה, או לא מוכנה, לנהל מו"מ לשלום עם אש"ף?"

15 אחוז מהנשאלים השיבו, כי היא „צריכה". יצחק, בהחלט ו־38 אחוז השיבו, כי היא „צריכה". יצחק, כי עם המצדדים במו"מ עם אש"ף בתנאים אלה נמנים 73 אחוז ממצביעי המערך ו־39 אחוז ממצביעי הליכוד.

את הפרסום על הסקר מסר אתמול ח"כ יאיר צבן, ראש רשימת מפ"ם לכנסת הבאה, במסיבת עיתונאים, שהדגיש בה היה על אסטרטגיית ההסכה של מפ"ם במערכת הבחירות. ח"כ צבן הדגיש, כי שני קוליה־יעד העיקריים של מפ"ם הם מדינה תומכי שלום עכשיו וקבוצות גדולות של עובדים וגמלאים.

עוד נמסר במסיבת העיתונאים, כי השבוע תפתח מפ"ם במבצע הזמנה המוני לתמיכה בקריאתה לו"מ עם כל נציגות פלשתינית מוסמכת, לרמת אש"ף, בהתנייה לאימוץ נוסחת יריב־שמיר.

„מפ"ם תפנה את חצי תעמולתה נגד הליכוד, מפלגת העבודה ואפילו רצ. „נוקיע את סרבנותו של הליכוד, המכשיל כל יוזמת שלום, ונותר להנצחת הכיבוש וגורם לקיפאון, העלול לדרדר למלחמה", אמר צבן. „נתפלמס עם מפלגת העבודה על שותפותה בממשלה עם הליכוד, על רבקותה הכושלת כ'אופציה הירדנית' ועל היד המכה, העוצרת ומגרשת של יצחק רבין בשטחים. באשר לרצ' תרגיש מפ"ם את הבדלי הדעות בין שתי המפלגות בתחום הכלכלי־חברתי ואת ההשלכות מתן על מאבקן בתחום המדיני".

אתמול בבוקר ותמכה מפ"ם על הסכם עודפים עם תנועת המרכז. נציגי שתי המפלגות הדגישו, כי הגיעו להסכם זה על אף הבדלי הדעות ביניהן, מתוך אחריות למתנה השלום ומתוך רצון למנוע אובדן מרסים של המפלגות, העשויות לכונן אחרי הבחירות ממשלת שלום.

קולות גוברים במפ' הליברלית לעכב את האיחוד עם 'חירות'

מאת עליזה רלן, כתבת „דבר" לענייני מפלגות

בשעה שב'חירות' ובמפלגה הליברלית נערכים לקראת כינוס האיחוד בין שתי החטיבות של הליכוד בסוף החודש, מתעוררים במפלגה הליברלית קולות התובעים השלמת ההתארגנות המפלגתית קודם להיסמעות ב'חירות'.

דור ההמשך במפלגה הליברלית וחוגים בצמרת המפלגה, המונים עשרות חברי המועצה הארצית, מגיבים בעוצמת רוח על ההצעה לאחר את מוסדות שתי המפלגות אפילו ביצוג חסר של הליברלים, מחשש שאחרי האיחוד יצטמצם חופש הפעולה שלהם. לפיכך תובעים הללו מהנהגת המפלגה הליברלית לכנס את המועצה לפני כינוס האיחוד, כדי לנצל את מתכונת צירופם של מאות חברים נוספים לכדי השלמת מכסת הליברלים במרכז המשותף, העומדת על 1,050 חברים.

ב„חירות" אין מגיבים לפי שעה על הקולות הנרגנים במפלגה הליברלית, וגם ראשי הליברלים מעדיפים שלא לעורר מהומות מיותרות, כדי שלא תהיה ל'חירות' עילה לקצץ ביצגת הליברלי ברשימה לכנסת בעקבות תמתח שתגרום חזיית ליכוד הליכוד.

מורים רשאים להמשיך בעבודה גם משהוגשה מועמדותם לכנסת

(עש"ת).– מורים עובדי מדינה רשאים להפיץ ברשימות המועמדים לכנסת, בלי שיהיו חייבים להפסיק את עבודתם. כך הודיע אתמול היועץ המשפטי של משרד החינוך והתרבות, עו"ד אריה בריק, בתשובה לשאלות שהופנו אליו.

על־פי חוק הבחירות לכנסת, חייבים עובדי המדינה בדרגות הגבוהות להתפטר מתפקידם 100 יום לפני הבחירות לכנסת, ואילו לגבי עובדי המדינה האחרים נקבע, כי יופסק שירותם מיום הגשת רשימות המועמדים ועד יום הבחירות לכנסת.

בריק ציין, כי חוק הבחירות קובע שהוראה זו אינה חלה על מורים ולכן יוכלו אלה להמשיך בעבודתם, גם אם הם מועמדים לכנסת.

יחד עם זאת, מסיף היועץ המשפטי, אפשרה על־פי חוק תעמולת בחירות במוסדות החינוך. הוא הסביר, כי בנוסף להוראות הכלליות בתוקי החינוך האוסרות על ניהול תעמולה לטובת מפלגה או ארגון פוליטי בין תלמידים במוסדות החינוך, קובע חוק הבחירות (דרכי תעמולה) כי לא תנהל תעמולת בחירות בכביינים או במרקעין המוחזקים בידי הממשלה, הרשויות המקומיות או גופים ציבוריים.

לאור האמור בחוק, קבע עו"ד בריק, כי מאחר שמוסדות החינוך נמצאים בבניינים בבעלות ציבורית, קיים איסור על ניהול תעמולת בחירות בבתי־הספר ובגני הילדים.

המפד"ל מחזורת אחר מצביעי 'התחייה':

הרב ליאור מקריית־ארבע יהיה אב בית־הדין של מעלה אדומים

מאת נח זבולוני, כתבת „דבר" בירושלים

הרב דב ליאור מקריית־ארבע יתמנה בקרוב לאב בית־הדין הרבני המוקם על־ידי משרד הדתות בישוב מעלה אדומים הסמוך לירושלים.

הקמת בית־הדין במעלה אדומים ומינוי הצפוי של הרב דב ליאור איש „התחייה" לאב"ד, כבר עוררו תגובות נזעמות בקרב הציבור הדתי בכלל ובקרב הדיינים בפרט. רבים טוענים, כי בישובים חתיקים הגדולים כרמת־גן, בני־ברק, רעננה, עפולה, ראש־פינה, יסוד המעלה, מטולה, זכרון־יעקב, נהריה, קריית־גת, קריית־שמונה, בנימינה, קריית־מלאכי, מגדל־העמק ואחרים אין עד היום בית־דין רבני, ומה הסעם להקים בית־דין במעלה אדומים, ישוב חדש, המתחזק רק עשר דקות נסיעה מירושלים.

במיתני הצפוי של הרב ליאור יש גם חרינה מן הנהלים הקיימים, שאין ממנים לאב"ד אלא מי שכיהן קודם כדיין, ואילו הרב ליאור לא כיהן מעולם במשרה של דיינות.

לכן אומרים המתנגדים, כי הסיבה להקמת בית־דין רבני במעלה אדומים ולמינוי של הרב ליאור ערב הבחירות לכנסת נועדה למשוך למפד"ל את קולות הדתיים מהישוב שהצביעו עד היום בעד „התחייה".

ביקשנו לקבל את תגובת דובר משרד הדתות אודי מיצגר, אך נאמר לנו, כי מיצגר שפרש מן המפד"ל ועבר לתנועת „מימ", פרש ממשרת הדובר, ובינתיים לא נתמנה אחר במקומו.

85 יום לבחירות

דראושה נבחר לראש מפלגתו

מאת מרחבי הלילות, כתבת „דבר" בנצרת

61 חברי הוועד המרכזי של המפלגה הדמוקראטית הערבית, מד"ע, בחרו אתמול מראשון בד"כ עבדל אלעזיז דראושה לעמוד בראש רשימת המפלגה בבחירות לכנסת ה־12.

הוועד המרכזי, שהתכנס אתמול בנצרת, קבע שאין שריון מקומות ברשימה, ועל־כן תתקיים התמודדות אישית בין המועמדים ב־26 בחודש. המרכז מינה מטה בחירות, שבראשו יעמוד אחמד אבו־רעשבי, ראש מועצת כפר ג'ת במשולש.

מד"ע מוציאה לאור שבועון משלה בשם אל־ידיאר, „המולדת", והקו העיקרי שלו הוא הסברת מדיניות המפלגה ונסיון להשיב על השאלה לטה צריך מפלגה ערבית.

המערך פותח היום את מסע הבחירות שלו במגזר הערבי

מאת עליזה רלן, כתבת „דבר" לענייני מפלגות

בכינוס המוני בנצרת יפתח היום המערך את מערכת הבחירות שלו במגזר הערבי בסיסמה „המערך לשלום ולשוויון".

הנואמים המרכזיים בעצרת הפתיחה יהיו שמעון פרס ויצחק נבון וכן שני המועמדים הערבים ברשימת מפלגת העבודה לכנסת ה־12, נאוף מסאלחה ונלי טרבלי. הדוברים יקראו לערבים לתת את קולם למפלגת העבודה, שכן היא היחידה שתפעל למען יחסות שלום וכן היא היחידה שהגישה שני מועמדים ערבים ברשימתה לכנסת.

סוויסה: אם אבחר אהפוך את המצפים לכפרים שיקומיים

מאת רני צוקרמן, כתבת „דבר" בדרום

בהופעה במדרחוב באשדוד במוצאי שבת הודיע רפי סוויסה, ח"כ ונציג שב"ס לשעבר, כי אם יימנה לכנסת ברשימת ח"ץ (חברה צודקת) – הוא יפעל להפיכת המצפים שהוקמו בשנים האחרונות בגליל והעומרים, לדמיה, ריקים – לכפרי שיקום של אסירים ומכורים לסמים.

סוויסה אמר, כי מתן האפשרות לאסירים להצביע הוא פרי יחמתו אך עינו אינה צרה בכך שהמפלגות הגדולות החלו להתעניין בציבור הבחורים הזה. לדבריו, מי שיפעל באמת זה הוא, עצמו, כפי שהוא כבר הוכיח זאת בעבר.

המשטרה פיזרה בכוח את הפגנת פועלי כיתן בית־שאן בהדר־יוסף

מאת יצחק מרידור, כתבת „דבר"

300 עובדי כיתן בית־שאן המשבשת ערכו אתמול הפגנת מחאה מול משרדי חברת כיתן בהדר־יוסף.

המפגינים לא השלימו עם המקום שהוקצה להם על־ידי המשטרה לעריכת ההפגנה, ומשניסו להתקרב לבנין המשרדים של 'כיתן', „כדי שיעקתם אזן תגיע לאחזי הנהלה", סדרי ראש הודיע מיכאל בן־אבו, הפעילה המשטרה כוח, בטענה שהם חוסמים את הדרעה.

„השוטרים", אמר אמש לדבר' פיני קבלו, מזכיר מועצת פועלי בית־שאן, „חשבו, כנראה, שהמדובר בהפגנה של עובדי התעשיה האחרית ושיבואו אלפים, והתכננו בהתאם. במקום הפתיע לנו כוח עצום של שוטרים, של אנשי משמר הגבול רכובים על סוסים, והם הפעילו נגדנו, בפראות ממש, כוח ללא הבחנה. לא מגיע לפועלי בית־שאן יחס לא אחר שכזה מצד המשטרה. עשרות נפגעו מאלות השוטרים. גם אני הוכיתי. ייקח זמן רב עד שנתאושש. מהרושם הקשה שהשאירה עלינו התנהגות השוטרים כלפינו".

במהלך ההפגנה נפצעו שני שוטרי מג"ב, אחד בעינו ואחד ברגלו. השניים נוקקו לקבלת טיפול רפואי. שני מפגינים נעצרו אך שוחררו כעבור זמן מה.

אליהו בן שמחון: „אני עובד במפעל 26 שנה, מאז פתיחתו. אני מגן מטל מולקת ביקורת סיב בקר אחד לפני כשבועיים באתי להדפיס כרטיס ומצאתי מכתב פיטורין. לאחר 26 שנה עבדתי פיצויים בסך 11,000 ל"ש, שאותם החזרתי למפעל".

פועל מתפרה ישכר שלום, 24 שנים במפעל, קיבל 5,500 ש"ח פיצויים. בתו כרמלה, אף היא מעובדי המפעל, פוטרה גם כן. קרוש יצחק, לאחר שמונה שנות עבודה קיבל 1,500 ש"ח פיצויים. אוחיון גבריאל, בן 40, משכורת ברוטו 1,150 ש"ח, עובד במפעל משנת 1966, קיבל 7,160 ש"ח פיצויים.

אתמול, חזרה בה הנהלת 'כיתן' מסירובה לשאת ולתת עם העובדים, עד שלא יחזרו לעבודה ועד שלא תאופשר הצאות מחודרת מוגמרת.

במו"מ שהחל אתמול אחר הצהריים ושהתמקד על גובה הפיצויים שישולמו ל־150 המפוטרים הסתמן לקראת ערב, לדברי מזכיר מועצת פועלי בית־שאן, מפנה חיובי כלשהו, אך עד למסירת הידיעה לא הושג הסכם של ממש.

24 שנה – 5,500 ש"ח

פועל תופס את־ידו המנופחת של פועל 'כיתן' בית־שאן בהפגנה בהדר־יוסף. (צילום: שאול רחמים)

תגלית של פרופ' מזא"ה מתל־אביב ופרופ' ליית'ם מהרווארד:

לראשונה: ראיה לקיום כוכבי לכת ליד שמשות נוספות בשביל החלב

ראיה ראשונה לקיומם של כוכבי לכת מחוץ למערכת השמש שלנו – זו התגלית המרעיד החשובה ביותר שהוצגה בדעידה הבין־לאומית של איתור האסטרונומים, המתקיימת בימים אלה בבולטימור. זוהי תגליתם של פרופ' צבי מזא"ה ממצפה הכוכבים ע"ש ריין באוניברסיטת תל־אביב ועמיתו, פרופ' דוד ליית'ם מאוניברסיטת הרווארד. הם גילו כוכב לכת, נגס חום, המסתובב סביב כוכב שבת בגלקסיה שלנו – שביל החלב. עד כה לא הצליחו האסטרונומים להוכיח את קיומם של נגסים חומים אחרים. ב־20 השנים האחרונות היו השערות על קיומם של נגסים חומים, אך עד היום לא הצליחו לבססן.

'נגס חום' הוא השם שנותנים האסטרונומים לגוף שמימי, שהמסה שלו דומה למסה של כוכבי לכת. המסה של כוכבי לכת קטנה מכדי שיוכלו להיווצר בה תנאים של ריאקציות גרעיניות. נגס חום איננו פולט אור ואיננו ניתן לתצפית ישירה. הכוכב שסביבו מסתובב הנגס החום שגילה פרופ' מזא"ה דומה לשמש שלנו. יש בו ריאקציות כמו בשמש, ולכן אפשר לצפות בו ישירות.

המדידות של פרופ' מזא"ה ופרופ' ליית'ם אומתו על־ידי קבוצת אסטרונומים אנגלים. פרופ' מזא"ה ופרופ' ליית'ם ממשיכים במדידות לגבי שלושה נגסים חומים נוספים.

לתגלית חשיבות מרעים עצומה. עשרות שנים ניסו האסטרונומים לגלות כוכבים שאין בהם ריאקציות גרעיניות, הן בגלל העניין בתכונותיהם של כוכבים אלה והן בגלל האפשרות שניתן יהיה להסביר באמצעותם את 'בעיית המסה החסרה'. הכוונה לכך, שבמדידת המסה של כוכבים מסויימים נמדדת מסה הגדולה מזו של אותם כוכבים עצמם. אם יש לכוכבים כאלה לוויינים, דהיינו נגסים חומים או כוכבי לכת אחרים, יש בכך כדי להסביר את עודף המסה המתגלה במדידות.

מוכתר כפר בשומרון נפצע קשה בהתקפה בגלל 'שיתוף פעולה'

מאת רני רובינשטיין, כתבת „דבר"

מוכתר הכפר בידיה שבמערב השומרון הותקף אתמול בידי ונפצע קשה, כנראה על־ידי ערבים, שהאשימו אותו בשיתוף פעולה עם השלטונות. הוא אושפז בבית־חולים 'שיבא' בתל־השומר, ונמסר, כי גם שניים מבני משפחתו נפצעו.

אתמול היו תקריות של ידי אבנים והתנגשויות בג'נין ובכמה כפרים ועיירות בנפה, והם: יעבד, עראבה, אל־יאמון וסילת אל־חרסיה. תקרית אלימה היתה במחנה הפליטים קלנדיה, ותקריות נוספות ברמאללה ואל־ביריה. על הכפר שוויכה בנפת טול־כרם הוטל עוצר. הכפר חוסן נתון בעוצר כבר 10 ימים.

שקט יחסי ברצועה

(ע).– אתמול נרשם כיום השקט ביותר ברצועת עזה מאז תחילת ההתקוממות בשטחים לפני כשבועה חודשים. מספר עד התנהל בהזעות הערים ולעבודה בישראל יצאו עשרות אלפים מתושבי האזור, בתנועת כלי רכב צפופה, כפי שלא היתה מאז תחילת ההתקוממות.

קולק קורא לממשלה:

אין לפגוע בשירותים לערביי מזרח־ירושלים

מאת יהדה לוי, כתבת „דבר" בירושלים

ראש עיריית ירושלים טדי קולק קרא אתמול לממשלה לדאוג לכך שהשירותים הניתנים לתושביה הערבים של העיר לא ייפגעו כתוצאה מהשלכות המדיניות הדדנית החדשה.

קולק הודיע, כי בכל מקרה עיריית ירושלים תראג באורח מידיי לכל השירותים שבאחריותה, העלולים להיפגע כתוצאה מצעדיו של חוסין, כמו שירותי רווחה וחינוך.

לדעת ראש העיר, כעת הזמן לחזק את אחדותה של העיר על־ידי הגדלת הסיוע הכספי, שיאפשר לעיריה לצמצם את הפער בין השרותים הנתנים במגזר היהודי לאלו הנתנים לערבים. הגדלת הסיוע הישראלי כיום תביא, לדעתו, גם לצמצום מעורבותה והשפעתה של ירדן בעיר, שהושגה באמצעות השקעת כספים.

„זה יהיה לא רק אקט אנושי למניעת סבל מיותר אלא תרומה חשובה למאמצינו להשגת רגיעה בכך שנרכך את תחושת התסכול והקיפוח המוסיפים לאי שקט", הדגיש קולק והוסיף, כי החלטה מעשית מעין זו של הממשלה תבטא יותר מכל הכרזה את נחישותנו לגבי בירת ישראל המאוחדת ואת העובדה, שכריבון נטלה ישראל על עצמה לדאוג לצרכי כל התושבים מתוך אחריות ומובלנות.

עורכי דין מוחים נגד לשכתם שאינה מגיבה

מאת טובה צימוקי, כתבת „דבר" בירושלים

קבוצת עורכי־דין החברים בלשכת עורכי הדין מתארגנת בימים אלו, כדי למחות נגד מחדליה של הלשכה בכל הקשור בתגובותיה למצב בשטחים.

נודע, כי הקבוצה קובלת על כך, שלמרות פניותיה החוזרות ונשנות נמנעו מוסדות לשכת עורכי־הדין מלהתייחס לנושא המעצרים המנהליים, הגירושים, הריסות הבתים – ועונשים אחרים המושלים בדרך־כלל ללא משפט ולא ביקורת שיפוטית.

קבוצת עורכי־הדין טוענת, כי לשכת עורכי־הדין לא עשתה דבר בנושא הפרת זכויות האדם בשטחים.

במכתב ששיגר השבוע המשפטן, ד"ר שלמה כהן, אל ראש לשכת עורכי־הדין יעקב רזבין הוא קרא לו שלא לצאת לכינוס לשכת עורכי־הדין האמריקאית.

רזבין מתכוון לצאת לכינוס בטורונטו, כדי לדווח על פעולותיהם של משפטנים בישראל בקשר עם המצב בשטחים.

לדברי כהן, אין לרזבין מה להסביר לציבור עורכי־הדין האמריקאיים בנושא זה. „אולי במקום שתסביר מה לא עשתה הלשכה, שבראשה אתה עומד, תגרום לכך שהלשכה תשנה את מדיניה ותפעל באופן שיציל את כבודה ואת כבודם של עקרונות בסיסיים של חירות ושלטון החוק בישראל בתקופה קשה זו", כתב כהן.

מתייקרים: מזוט וגאז מוזלים: סולר ונפטא

מאת יוסף מיכלסקי, כתבת „דבר"

שר האנרגיה והתשתית משה שחל חתם אתמול על הצו הראשון במסגרת הרפורמה במשק הדלק, שקובע מחירים מרביים למוצרי הדלק השונים.

על־פי הצו מתייקרים סוגי המזוט השונים בשיעורים שבין 5 ל־7.5 אחוזים. הסולר המסופק למערכת הבטחון ולחברת החשמל הוזל בשיעורים שבין 5 ל־17 אחוזים. הנפטא לתעשייה הפטרוכימית לייצוא בשוק המקומי הוזל ב־10 אחוזים, והגאז לשימוש ביתי התייקר ב־10 אחוזים.

הגאז יהיה מסובסד ב־50 אחוזים אחרי התייקרות. במחיר הבנזין לא חל כל שינוי, והוא יציב מזה שנתיים והצי חזל בשליש מהממוצע האירופי.

השר משה שחל ציין, שהחתימה על הצו הקובע את המחירים המרביים של מוצרי הדלק היא היסב, הואיל והמחירים של מוצרי הדלק באירופה וביישראל זהים לחלוטין החל מחיום למעט מחירי הבנזין.

מחירי האנרגיה בישראל הם על בסיס העלות הריאלית של המוצרים, המחיר הבין־לאומי, המבוסס על תחרות חופשית.

נאצי שנידון למוות עוד ב־48' נתפס באיטליה

מאת מיכל טלג, כתבת „דבר" באיטליה

רומא. (מיוחד ל„דבר").– הפושע הנאצי אנטון מלוט, שנידון למוות ב־1948 על פשעי מלחמה, נתפס הנעצר בסוף השבוע בעיר מארנו שבאלפים האיטלקיים.

מלוט, שנולד באוסטריה ב־1912, שירת בתפקיד פיקודי במחנה הריכוז טרייזנשטאט שבצ'כוסלובקיה ב־1940, מחנה בו הושמדו 35,000 יהודים.

ב־1948 מצא אותו בית המשפט הצ'כי אשם בפשעי־רצח והתעללות, ודן אותו למוות. אולם מלוט עשה רק 11 חודשים בכלא באוסטריה ואח"כ, כיליד איטליה (מחוז טירול) ביקש וקיבל אזרחות איטלקית. ב־1956 נשלחה מבנו אזרחות זו והוא הצליח להסיג אזרחות גרמנית, אולם ב־1972 הגישו נגדו השלטונות הגרמניים כתב־אישום על פשעי מלחמה. מאז חזר לאיטליה, גורש לגרמניה וחזר שוב בסתר לאיטליה, שם שוהה עד יום ו' האחרון בו עצרה אותו המשטרה ביציאה מביתו.

השומרונים נשארו על הר גריזים – אבל אין להם מגורים מתאימים

מאת נח זבולוני, כתבת „דבר" בירושלים

הקהילה השומרונית בשכם המונה כ־200 נפש, תעמוד בפני בעיות דיור קשות בחודשי החורף הבא.

בגלל האינתיפאדה בשטחים החליטו השומרונים משכם, שעלו לקריית לוחה (הר גריזים) כדי לערוך את זבח הפסח, להישאר בהר גם אחרי הזבח, זו הפעם הראשונה באלפיים השנה האחרונות. אם לא תיפסק האינתיפאדה ייאלצו השומרונים לבלות בהר גריזים גם את חודשי החורף, שבהם מגשמות על ההר רוחות עזות ושלג מכסה את פסגתו.

המגורים בקריית לוחה לא תוכננו לחורף, אלא רק לחודשי הקיץ, לכן מבקשים השומרונים ממשרד האנרגיה וכהברת החשמל הישראלית לחזק את רשת החשמל המיושנת במקום.

יש לך מילוות חובה? אתה זכאי לתנאי הארכה משופרים

אם ברשותך תעודות מילווה בטחון 1972 או תעודות מילווה מלחמה ומימון רכש 1974 תוכל להחזיק בהן 4½ שנים נוספות ולזכות בתנאי הארכה משופרים:

- ריבית דריבית מצטברת בשעור של 3% לשנה.
- הקרן וגם הריבית יהיו צמודים למדד המחירים לצרכן.
- מענק מדדים - המדד הבסיסי למאריכי המילווה יהיה מדד אפריל 1988, המדדים שבין אפריל 1988 עד חודש הפדיון המקורי יתווספו כמענק.
- אפשרות לפדיון עם הצמדה חלקית גם לפני תום תקופת ההארכה.
- פטור מלא ממס.

אם בחרת בתנאי ההארכה והתעודות שלך מופקדות למשמרת בבנק, עליך להודיע לבנק עד 15 ימים לפני תאריך הפדיון המקורי על רצונך להמשיך ולהחזיק בהן.

אם התעודות שמורות אצלך, עליך רק להמשיך לשמור אותן ותנאי ההארכה יחולו עליהן.

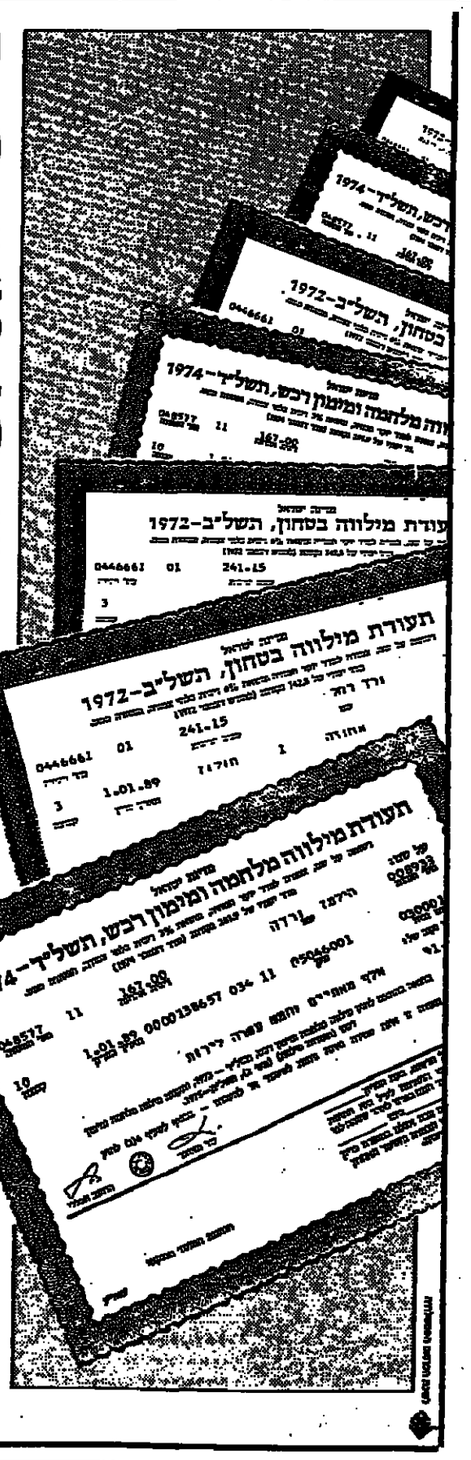

האוצר/אגף שוק ההון

هكذا من الاصل

חברה צרפתית בודקת מרווחי חברות הדלק

הדו"ח שלה ישמש בסיס לקביעת מרווחי החברות בשיווק הדלק החוזי

מאת דוד שרביט

משרד האנרגיה הסין זוות דעת מחברת יעץ צרפתית ידועה בתחום הדלק לבדיקת מערך המחירים בשיווק ויסוק הדלק, שישמשו את המשרד בקביעת המרווחים שיינתנו לחברות הדלק ולבתי היסוק במשיל בדלק הנוזי הנרכש על ידי המדינה.

גורמים בכירים במשרד מעריכים כי בדיקת מרווחי חברות הדלק עשויה לגלות פער של עד 100 אחוז לעומת המרווחים של חברות דלק דומות בחו"ל.

מומחי החברה הצרפתית כבר ביבאו פיומה ראשונה של מימצאים ומסקנות בענין יעילות בתי היסוק לעומת בתי היסוק דומים בחו"ל. התרגום הכספי של חוסר היעילות של בתי היסוק עומה לכ-20 מיליון דולר בשנה. בתי היסוק מעוררים על תוצאות הבדיקה והיא נמסרה לעיתנם לקבלת העירות "דבר" מיום ששי.

להערכת ראשי משרד האנרגיה צפויים המצאים על חברות הדלק להיות משמעותיים יותר, מבחינת החיסכון הצפוי בעתיד, עם הורדת המרווחים של גו"מי הדלק בטיפול בנפט הגולמי. הערכה כללית אומרת את אי היעילות בענף בסכום הנמוה כ-100 מיליון דולר, כאשר מרביתו של סכום זה מתרכזת בקרב חברות שיווק הדלק. מימצאי המומחים הצרפתיים על חברות הדלק מיועדים לשמש כבלי עיקרי להורדת המרווחים שתתבע מהם בטיפול בנפט הגולמי.

דו"ח ראשוני של החברה הצרפתית על חברות הדלק בפזמצית הדרום, ובחברות הדלק כבר יש תכונה רבה בשל כך, תוך נערכות להכנת דו"חות מומחים שיסתו את מימצאי החברה הצרפתית.

ראשי משרד האנרגיה הודו והבהירו כי אין בדעתם לחסוך את מספר חברות שיווק הדלק שיורשו לפעול בעתיד, ובנוסף לחברת רנקנר, שפעילותה בתחום זה כבר הותרה, נשקלות כיום במשרד בקשות של גורמים נוספים, ובכללם של משקיעי חוץ. שר האנרגיה משה שחל הציע הקמת חברת דלק גם לאיל הנפט ארמנד האמר.

כדי להקל על בעלי התחנות להשתלב בתחרות בין חברות הדלק, בודקים כיום במשרד האנרגיה את האפשרויות המשפטיות והמעשיות לניתוק הקשרים הכובלים בין תחנות הדלק לחברות הדלק. השר שחל כבר הציע לחברת "פז" לשקול מכירתן של תחנות דלק וביתון לבעלי התחנות ובמקביל נעשתה גם פניה למועצה לחרום אחרים, כדי שתבחן את היבטיהם המשפטיים של הצעדים הקשורים את בעלי תחנות לחברות הדלק, בלי יכולת לעבור מחברה אחת לאחרת.

מגדלי הדרים תובעים הבטחת מחירי מינימום

משרד החקלאות: אי אפשר להבטיח מחיר לפרי שעדיין לא נמכר

מאת דויד מרשיבו

עמותת מגדלי פרי הדר תובעת משר החקלאות להבטיח למגדלים מחיר של למחות 210 דולר לטונה פרי המיועד לייצוא ולתעשייה בגבול הפרדס וכן 500 עד 600 דולר הטונה פרי המיועד לאספקה לשוק המקומי.

במכתב לשר החקלאות מרען יו"ר העמותה, נחתלי מאור, כי בגלל נזקי השרב וחיבול בעונה הקרובה יהיה 900,000 טונות בלבד ובגלל המחסור הצפוי בפרי הדר לתעשייה היא מוכנה להבטיח מחיר הנע בין 190 ל-210 דולר הטונה, כדי לשריין לעצמה את כמויות הפרי הדרושות לה.

לעומת מחיר זה יקבל הפרדסן הסמה 150 דולר הטונה תמורת פרי המיועד לייצוא וזאת לאחר הפחתת הוצאות האריזה, הסבלנים והמוצבה לשיווק פרי הדר.

ממשרד החקלאות נמסרה התגובה הבאה: שר החקלאות עוסק גם לקראת העונה הנוכחית בייעול מערכות הייצוא החקלאי והקטנת ההוצאות. במסגרת זו בעשו מספר פעולות מהחיות בתחום יצוא פרי הדר על ידי הפועצה והקבלנים. בין השאר צומצם מספר בתי האריזה ורוכז השיווק בבתי אריזה יעילים יותר.

בימים אלה נבחנת אפשרות של הקמת חברה לישראלית ייצוא האמורה לאחוד את מערכות הייצוא של אגרקסקו המסחלת בייצוא ירקות, פירות ופרחים עם מערכת הייצוא של הפועצה לשיווק פרי הדר. אם רעיון זה יתממש, תהיה זו מחפכה אמיתית בהיקף העלויות של הייצוא החקלאי. יצויין שהנחיית שר החקלאות לעונה זו נובעת גם מצמצום היקף הייצור בגלל נזקי השרב הכבדים.

לכל האמור לעיל אין קשר לתביעת העמותה, אשר אינה מבינה, הדרישה הבסמת מחירים ליצרן תמורת פרי הדר שעדיין לא נמכר. זו תביעה לא רצינית. אין משווק היכול להבטיח מחיר לחקלאי בלי שיש בידו הסכמים סופיים של מכירות במחיר בכל הנוגע לתוצרת חקלאית פריה.

מופר "דבר" מציין, כי במסגרת פעולות יעול החיסכון בצמצמה לאחרונה מועצת הדרים את מספר עובדיה ב-50 איש בקירוב. כן נבקשו פעולות יעול וחיסכון אחרות. הקיצוץ בשכר העבודה בלבד כתוצאה מפעולות אלה הוא חיסכון של שלושה מיליון דולר.

התנאים לקניית חצי כי"ל – תוך חודש

מאת אבי שוברט

תוך חודש תציג חברת כימיקלים לישראל לוועדת השרים לענייני כלכלה הצעה מפורטת לתנאי מכירת 50 אחוז מהחברה, והצעת ההתקשרות בין בנק ההשקעות והממשלה. כמו כן יוצג לוח הזמנים לביצוע העסקה.

סיכום זה הושג אתמול בפגישה בין שר התעשיה והמסחר אריאל שרון לסגן נשיא ה.פרסט בוסטון" אלברט דיסה. הוא אמר לשר שרון כי תהיה באפשרות הבנק היכולת לבצע ולממן עסקה זו.

מערכת חדשה של סאיטקס לחיבור המקינטוש אליה

מאת אבי שוברט

חברת סאיטקס הציגה בבוסטון מוצר חדש. המערכת, הנקראת "ריזרני", זכתה להתעניינות רבה ותוך שלושה חודשים נמכרו כ-30 מערכות בשווי של כשני מיליון דולר.

מערכת ה"ריזרני" מאפשרת למשתמשים במחשבי מקינטוש לעיצוב גרפי ולעימוד להתחבר ישירות למערכות מתוצרת סאיטקס הנמצאות ברשות מרפיסים גדולים. סאיטקס מספקת ללקוחותיה את התוכנה שפותחה על ידי החברה.

רק מועצת הפרחים ואגרקסקו ימשיכו ביצוא פרחים

כל תאגידי הפרחים בישראל, כולל תאגיד הפרחים "אביב", שבזר ליצא באמצעות התקשורת שמחוץ למערכת, החליטו להמשיך ולייצא רק באמצעות מועצת הפרחים ואגרקסקו וקיבלו בכך את עקרונות ההתיעלות שקבע שר החקלאות אריק נחמקין. ואשר אושרו גם על־ידי הדוד הפועל של מועצת הפרחים.

מגמה חיובית במסחר במניות

● הציפיות לפיחות מוחנו, מעילים בבורסה מאמינים כי במידה ויהיה פיחות, יקבלו המשקיעים במניות מובילות את ההצנה המובה ביותר ● גרעונות הנזילות בבנקים נמשכים, ריבית הזהות למשקיעים גבוהה ● מומחי חברת הייעוץ „אופקי" השייבת לבל"ל מאמינים כי רמות השערים במניות רבות מעניות להשקעה ● עליות בבנקאיות שבהסדר, עליות עד 1.5% בממוצע במניות המשתנים, עליות נאות במניות החוסשיות. דולר שחור 1.77–1.78 ● קונצרן כלל רוכש שוב מניות המזוהות עימו במהלך המסחר ● הנזילות מחייבת את מנהלי הקרנות למכור מניות איכותיות ● הפרוייקטים מתעוררים, מחירות דלה מאפשרת תנודות שערים חריפות ● השליטה בחברת „אופקי" עברה לידי משקיעים מחו"ל ● היום מצפים בבורסה להמשך המגמה החיובית מתרנה

מאת שמואל רוזנבלום

מגמת המסחר החיובית בשוק המניות נמשכה אתמול יום שלישי ברציפות תוך שיפור קל באיכות. הציפיות לפיחות מאוניים משופרים בחברות מובילות הביאו רבים מקרב מעילי השוק לעמדת קנית. זהירה במהלך המסחר. הזהירות קיבלה ביטוי בעליות מאופקות במניות המשתנים כ-1.5% בממוצע. גם מניות הבנקים שבהסדר זכו לביקושים ועליות שערים של 0.5% במעלים, 0.7% בכל"ל מטוק ר-1.4% במורחי ע"ש. במניות המשתנים בלט מסחר עד יחסית בדיסקונט ושקעות +2.75% ומזרחי לישראל +3.25%. לאומי פיא המשיכה במכירת מניות יום המלה +2.25%. עליות שערים ורות הפיעו בביטוח אופציה +12.7%, מישאל +9.9%, גיבור +8.9%, שלדות +7.6%, קופל +10.1% וסקאנדיה +10%. במרבית המניות החוסשיות שעלו באותה חד המתבטה התעוררה הכספית בסכומים מצומצמים עד רלים. פעילות ערה בלטה במניות דלתא +8% על רקע ציפיות למאזן סביר בחברה. פעילות חיובית מאופקת בלטה גם במבני תעשיה, אגן, פרוטרום, פרלין ופריקלאס. התעוררות לאחר תרדמה עמוקה ושחיקת שערים הופיעה באקרשטיין, ספקטרוניקס ואינטרנגא. ירידות שערים בלטו בעזו -16%, גל אופציה -13.5% וגוספת. היום מצפים בבורסה להמשך המגמה החיובית מתוך תקוה כי המוכרים הגדולים שהפסיקו ללחוץ את השוק באחרונה ימשיכו לפעול במרפיל נמוך ולא יעיקו על המתרחש במסחר.

פיחות – מתי וכמה?

לאחר שבסוף השבוע שעבר גברו החששות לפיחות בעיקבות פגישת ראשי התעשיינים עם ראש הממשלה, בתחילת השבוע חזרה הרגיעה בנושא הפיחות. בשוק השוחר הגיע הדולר עד 1.79 בסוף השבוע בעוד שאתמול נסחר השוחר ב-1.77. העסק נרגע. האוצר ממשיך להתנגד לפיחות, משה נסים מעוניין לעבור את תקופת הבחירות ללא זעזועים מיותרים. נסים מתעתר לנחן על דרי הדפנה של מרדים נמוכים בחודשים שעד לבחירות ומבחינתו הדולר צריך להשאר קפוא. כלכלני מקצרן כלכלי גדול העריכו בסוף השבוע כי מיד לאחר הבחירות תאלץ הממשלה לבצע ללא דיחוי שינוי בשער החליפין. בעוד שכיום שינוי של 5% עד 8% היה מרגיע את המשק אחי לאחר הבחירות תזדקק הממשלה לפיחות של 13% עד 15% לערך.

הביבור הרחב פועל כבר מספר שבועות באירות פיחות מתרבה. אם אם מעביר הביבור כספים לאמיקי השקעה דולריים זאת בידיעה כי המדדים הבאים יהיו כנראה נמוכים.

התבוף – מעילות שיה

מניות התבוף זוכות באחרונה בבורסה לעדנה המלווה בעליות שערים בוחת. מניות התבוף נשוקד מתוזילות השנה בעשרות אחוזים וכיום שער המניה נראה למעלה מסביר. מהל תיקים רכש לפני בחודש תחילת מניות גדולה יחסית (כ-10%) ממניות התבוף. חלק מהרכישות. בוצעו באמצעות „הבנק לפיתוח הקהילה". הוא אמר לשר שרון כי תהיה באפשרות הבנק היכולת לבצע ולממן עסקה זו.

מערכת חדשה של סאיטקס לחיבור המקינטוש אליה

מערכת ה„ריזרני" מאפשרת למשתמשים במחשבי מקינטוש לעיצוב גרפי ולעימוד להתחבר ישירות למערכות מתוצרת סאיטקס הנמצאות ברשות מרפיסים גדולים. סאיטקס מספקת ללקוחותיה את התוכנה שפותחה על ידי החברה.

רק מועצת הפרחים ואגרקסקו ימשיכו ביצוא פרחים

כל תאגידי הפרחים בישראל, כולל תאגיד הפרחים „אביב", שבזר ליצא באמצעות התקשורת שמחוץ למערכת, החליטו להמשיך ולייצא רק באמצעות מועצת הפרחים

שערי מטבע חוץ ביום 07.08.88

המטבע	בנקנוטים: לאומי קניה	לאומי מכירה	הפועלים קניה	הפועלים מכירה	דיסקונט קניה	דיסקונט מכירה	העברות והמחאות: לאומי קניה	לאומי מכירה	הפועלים קניה	הפועלים מכירה	דיסקונט קניה	דיסקונט מכירה	שער יציג
1 דולר אה"ב	1.61	1.69	—	—	1.60	1.76	1.6298	1.6502	—	—	1.6298	1.6503	1.6401
1 מארק גרמני	0.86	0.90	—	—	0.84	0.89	0.8655	0.8764	—	—	0.8628	0.8736	0.8703
1 ליש"ט	2.74	2.87	—	—	2.73	2.86	2.7788	2.8136	—	—	2.7780	2.8129	2.7975
1 פרנק צרפתי	0.25	0.27	—	—	0.25	0.26	0.2565	0.2597	—	—	0.2560	0.2592	0.2579
100 יינים יפאניים	1.21	1.27	1.20	1.26	1.20	1.26	1.2231	1.2384	1.2230	1.2582	1.2217	1.2371	1.2311
1 גולדן הולנדי	0.76	0.79	0.75	0.79	0.73	0.79	0.7648	0.7744	0.7646	0.7742	0.7644	0.7740	0.7707
1 פרנק שוויצרי	1.02	1.07	1.01	1.06	1.01	1.07	1.0361	1.0491	1.0348	1.0477	1.0367	1.0498	1.0431
1 כתר שוודי	0.25	0.26	0.25	0.26	0.24	0.26	0.2530	0.2561	0.2528	0.2560	0.2526	0.2558	0.2544
1 כתר נורבגי	0.24	0.25	0.25	0.25	0.23	0.25	0.2387	0.2417	0.2387	0.2417	0.2388	0.2418	0.2403
1 כתר דני	0.22	0.24	0.22	0.23	0.22	0.24	0.2275	0.2303	0.2275	0.2304	0.2274	0.2302	0.2289
1 מארק פיני	0.36	0.38	0.36	0.38	0.36	0.38	0.3665	0.3711	0.3663	0.3709	0.3662	0.3708	0.3689
1 דולר קנדי	1.33	1.40	1.33	1.39	1.32	1.39	1.3497	1.3666	1.3503	1.3672	1.3503	1.3673	1.3605
1 דולר אוסטרלי	1.24	1.36	1.26	1.36	1.27	1.36	1.3104	1.3268	1.3105	1.3268	1.3087	1.3252	1.3192
1 האנג דונג'ס	0.48	0.53	0.40	0.55	0.42	0.59	0.6601	0.6684	0.6612	0.6694	0.6611	0.6695	0.6643
10 פרנקים בלגיים	0.40	0.42	0.40	0.42	0.40	0.42	0.4080	0.4131	0.4135	0.4186	0.4132	0.4184	0.4158
10 שילינגים אוסטריים	1.22	1.28	1.21	1.27	1.21	1.27	1.2298	1.2452	1.2298	1.2452	1.2314	1.2469	1.2383
1000 לירות איטלקיות	1.15	1.22	1.15	1.22	1.15	1.24	1.1723	1.1872	1.1723	1.1871	1.1725	1.1872	1.1795
1 יח"ל (ECU)	—	—	—	—	—	—	—	1.8251	1.8005	1.8229	—	—	1.8149
1 דינר ירדני	4.18	4.44	4.51	4.79	4.21	4.50	—	—	—	—	—	—	4.3299
10 לירות לבנוניות	—	—	0.09	0.10	0.03	—	—	—	—	—	—	—	0.0475
1 ליירה סורית	0.70	0.74	0.62	0.66	0.64	0.70	—	—	—	—	—	—	0.6970

שערי מניות

בנקים מסחריים

שאינם בהסדר ההצמדה

שם המניה	שער פתיחה	שער סגירה	שינוי מאתמול	שינוי מתחילת השנה	שינוי מתחילת השנה באחוזים	שינוי מתחילת השנה בנקודות בס"ב	מחזור מסחר	מספר עסקאות
אג"ח ש	25460	25460	+250	+1.1	+20.0			
סמסון 1	930	527	-14	-1.5	-905			
סמסון 5	489	887			+5054			
כללי לא בסחיר 1	14766	37.0	+46	+4	+7.0			

בהסדר הצמדה ל-88

שם המניה	שער פתיחה	שער סגירה	שינוי מאתמול	שינוי מתחילת השנה	שינוי מתחילת השנה באחוזים	שינוי מתחילת השנה בנקודות בס"ב	מחזור מסחר	מספר עסקאות
אירוני מלר ל-88	116350	137	-200	-2	-528			
אירוני ב ל-88	116500							
אירוני בנא ל-88	698508	1.0			+9.0			
אינר ל-88	86451	239	+1		+335			
דיסקונט ב ל-88	149600	16.0	+300	+2	+16.0			
דיסקונט ש ל-88	148650	146	+1000	+7	+570			
דיסקונט שה ל-88	17114	100			-106			
מזרחי ש ל-88	48200	765	+650	+1.4	+3062			
מזרחי מ ל-88	47700	84.0			+36.0			
הפועלים מבט ל-88	102897							
הפועלים מ ל-88	79210	668	+400	+5	+1044			
הפועלים ש ל-88	79300	173	+700	+9	+477			
כלל א ל-88	201900	5.0			-5.0			
כלל ש"ה 7.7-88	9580	760			+210			
כלל מסחר ל-88	50510	494	+370	+7	+1287			
כלל 711-88	17881	550			-143			
סמסון המר 1 88	66600	205	+519	+8	+458			
סמסון המר 5 88	53900	10.0	+306	+9	+437			

בהסדר הצמדה ל-89

שם המניה	שער פתיחה	שער סגירה	שינוי מאתמול	שינוי מתחילת השנה	שינוי מתחילת השנה באחוזים	שינוי מתחילת השנה בנקודות בס"ב	מחזור מסחר	מספר עסקאות
אירוני מלר ל-89	146300	69.0	+1699	+1.2	+59.0			
אירוני ב ל-89	—	—	—	—	—			
אירוני בנא ל-89	—	—	—	—	—			
אינר 1 ל-89	110100	16.0	+1600	+1.7	+17.0			
דיסקונט ב ל-89	—	—	—	—	—			
דיסקונט מ ל-89	185300	4.0	-700	-4	-4.0			
מזרחי ש ל-89	59620	35.0			-31.0			
מזרחי מ ל-89	—	—	—	—	—			
הפועלים ש ל-89	99300	184	+1300	+1.3	+211			
הפועלים מ ל-89	100100	20.0	+1300	+1.3	+21.0			
כלל א ל-89	252400	2.0	+2216	+9	+2.0			
כלל מסחר ל-89	62500	126			+31.0			

בנקים למשכנתאות

שם המניה	שער פתיחה	שער סגירה	שינוי מאתמול	שינוי מתחילת השנה	שינוי מתחילת השנה באחוזים	שינוי מתחילת השנה בנקודות בס"ב	מחזור מסחר	מספר עסקאות
אגרס 0.1	19010		+160	+5	+29.0			
לאומי משכנתא ש	9300	404	+150	+1.6	+285			
לאומי משכנתא מ	9350	131			-1.0			
כרמל 1	182.0	2100	+5.0	+2.8	+2584			
בנק כרמל אגח א'	77.5	30168			+2647			
בנק מרכז אגח ד	91.5	33000			-325			
פיתוח ומשכן 1	2410	614	+60	+2.6	+836			
משכן מ"ר 1	4600	110	+280	+4.5	+255			
בנק לעסקות 1	16200							
הבינלאומי לכשר	6410	3.0	-64	-1.0	-3.0			
משותף מסחר ש	23600							
משותף רא ש	23050	6.0	-300	-1.3	-6.0			

מוסדות מימון

שם המניה	שער פתיחה	שער סגירה	שינוי מאתמול	שינוי מתחילת השנה	שינוי מתחילת השנה באחוזים	שינוי מתחילת השנה בנקודות בס"ב	מחזור מסחר	מספר עסקאות
החזקות מבט א		— הסקת מסחר —						
החזקות מבט ב		— הסקת מסחר —						
לאומי תעשיה א ש		— הסקת מסחר —						
פרוט תעשיה מבט		— הסקת מסחר —						
פת תעש בב 3		— הסקת מסחר —						
פת תעש בב נב		— הסקת מסחר —						
פת תעש בב נג		— הסקת מסחר —						
פת תעש בב ד		— הסקת מסחר —						
פת תעש בב דד		— הסקת מסחר —						
מרכז קבלנים 5.0	701	248	-24	-3.3	-484			
תיירות נב		— לא נסחר —						
כלל לישראל 0.1	11801		+31	+.6	+17.0			
כלל לישראל 0.5	10999	1.0	-1		-1.0			

ביטוח

שם המניה	שער פתיחה	שער סגירה	שינוי מאתמול	שינוי מתחילת השנה	שינוי מתחילת השנה באחוזים	שינוי מתחילת השנה בנקודות בס"ב	מחזור מסחר	מספר עסקאות
איילון בטוח 1	96.0							
איתן ביטוח 1	96.0							
אדרת 1	1032							
הפוח משכנ 1	346							
הפוח משכנ 5	142.5							
הפוח משכנ אגח 2	212							
הפוח מנפ קר-אפ	110.5	4000	+5	+5	+3000			
הרל 1	135.0	1195	+3.0	+2.3	+1554			
הרל 5	113.0	2000			-2000			
הרל אגח 2	100.0	2.0			-2.0			
המגיפון 1	400	2000		-1.2	-2300			
המגיפון 5	396							
המשמר-הראל 1	5000							
המשמר-הראל 5	4410	50.0			+58.0			
כלל ביטוח 1	224	1247						
כלל ביטוח אגח	38.2	2000			-505			
כלל ביטוח אג"ח	101.5	7550			+2455			
מגדור 1.0	734				+1135			
מגדור 5.0	579	270			+345			
סהר ביטוח 1	162.0	4000			+154			
סקר-יסוד 1	928	1440	+18	+3.0	-3200			
צור שמיר 1	219				+1290			
ציון הנאמנות 1	1541				+2000			
• ביצוע חלקי 52.40%					-21.0			
ציון הנאמנות 5	640	195	+26	+4.2	+175			

מסחר ושירותים

מסחר

שם המניה	שער פתיחה	שער סגירה	שינוי מאתמול	שינוי מתחילת השנה	שינוי מתחילת השנה באחוזים	שינוי מתחילת השנה בנקודות בס"ב	מחזור מסחר	מספר עסקאות
אינטרנאטא 1	682	869	+40	+7.1	+1149			
אינטרנאטא 5	324	580	+8	+1.6	+1389			
מאיר עיא 1	295	1000	+3	+1.0	+370			
מקיף עיא אגח 2	71.5				+125			
כלל מוצר אגח ד	154.0	14637	+1.0	+.7	+18237			
כלל מוצר אגח 2	132.0							
קרטסל 1.0		10100				— הסקת מסחר —		
רמת 5		7699						
שופרסל א' 0.02	910	279	+4	+4	+697			
שופר-סל אגח ד	2760	183			-108			
שופר-סל אגח א	113.5	3208	+1.5	+1.3	+15208			

שרותים

שם המניה	שער פתיחה	שער סגירה	שינוי מאתמול	שינוי מתחילת השנה	שינוי מתחילת השנה באחוזים	שינוי מתחילת השנה בנקודות בס"ב	מחזור מסחר	מספר עסקאות
אמרוצא 1	299	5353			-1580			
מסגרת המסקר 1	330	2.0			-2.0			
מסגרת המסקר 5	128.5	1985	+4.5	+3.6	+4179			
מסגרת המסקר אגח	85.0	9468			-9806			
מסגרת המסקר אגח	101.5	5440	+4.0	+4.1	+15640			
קדר המסקר 1	350	934	+12	+3.6	+744			
קדר המסקר 10	135.0	10160	+1.0	+.7	+9878			
• ביצוע חלקי 94.70%								
מחסני עדכה 1	806				+150			
מחסני עדכה 5	540	500		+.8	-400			

מלונות ושרותי תיירות

שם המניה	שער פתיחה	שער סגירה	שינוי מאתמול	שינוי מתחילת השנה	שינוי מתחילת השנה באחוזים	שינוי מתחילת השנה בנקודות בס"ב	מחזור מסחר	מספר עסקאות
כלי זהר 1.0		— הסקת מסחר —						
כלי זהר 5.0		— הסקת מסחר —						
נבי הדר 1	86.5	5910	+4.0	+4.8	+19567			
נבי הדר אגח 1	43.0	3800			-3000			
מלונות דן 1	845	13.0			-13.0			
מלונות 5	671		+4	+6	+750			
חוף הצפון 0.1	8149	10.0			-8.0			
מלונות ירדן 1.0	1750	16.0			-308			
יס סוף 1	222	10500	+3	+.9	+2300			
יס-סוף אגח 1	139.5	2299	-7.5	-5.1	-799			

מסעדים ושרותי מזון

שם המניה	שער פתיחה	שער סגירה	שינוי מאתמול	שינוי מתחילת השנה	שינוי מתחילת השנה באחוזים	שינוי מתחילת השנה בנקודות בס"ב	מחזור מסחר	מספר עסקאות
תיבל 1	159.0	2396	+5.0	+3.2	+938			
תיבל אגח ב	51.0	16760	+1.7	+5.8	+8446			
תיבל אגח א	109.0				+45.0			
יקנא 1	4350	47.0	+95	+2.2	-3.0			
מבשלת 1	1670							
מבשלת 5	810				+299			
ביקנ 1	551	301	+16	+3.0	+349			
ביקנ 5	164.5	1575	+50	+.9	+1757			
ביקנ אגח ב	267	1447		+12.7	-135			
• ביצוע חלקי 70.60%								
תים מלונות 1	449	135						

מקרקעין ופיתוח

שם המניה	שער פתיחה	שער סגירה	שינוי מאתמול	שינוי מתחילת השנה	שינוי מתחילת השנה באחוזים	שינוי מתחילת השנה בנקודות בס"ב	מחזור מסחר	מספר עסקאות
אמות 1	374	500			-843			
אמות אגח 3	136.5	28500	-1.0	-.7	-10600			
אינרם מלונות		— לא נסחר —						
אילון מלונות		— לא נסחר —						
אל-רוב 1	289	1370	-20	-6.5	-4863			
אמיקה 0.1		— הסקת מסחר —						
אמיקה אגח 5		— הסקת מסחר —						
ארים 1	530	940			-940			
אילון 1	2211	135	+106	+5.0	+195			
אילון 5	1570	198	+56	+3.7	+477			
בזנסקי 1	2200	26.0	-4	-2	-26.0			
בזנסקי 5	2090	50.0	-10	-.5	-30.0			
דור רקסר 1	4560							
דרור 1	160.5	1433		-4.0	-2633			
דרור 5	107.0	1350			-1558			
פז-נפ 1	1570	2190	+70	+4.7	+588			
הבסקר 1.0		— לא נסחר —						
הבסקר 5.0		— לא נסחר —						
תלב 0.1		— הסקת מסחר —						
תלב 0.5		— הסקת מסחר —						
מלכיות ים אגח 1	61.5	12550			-2700			
גב-ים 1	3400	258	+70	+2.1	+592			
גב-ים 5	3000	344	-10	-.3	-461			
מבני תעשיה 1	69.5	47025	+1.0	+1.5	+33773			
מבני תעשיה אגח	20.5	91687			+8313			
מבני תל אביב להב	103.5	8560			+37358			
ישפרו 1	695	3450	+105	+3.1	+793			
ישראלים 1	87.0	1150			-9.0			
ישים 1	42.0	15050			+43.0			
סך פיתוח 5	18.0	4600	הב	-8.5	-15.0			
לסיר 1	248	4633			-80.0			
לסיר 5	240	3691			-40.0			
מרכז 1.0	1200	257			-1000			
מרכז אגח 2	575	126.5			-10255			
מרכז אגח א	1900	127.5			+10000			
מגורי קיסר 1.0	550	445			-550			
מישאל 5	510	158.5	הב	+2.5	+575			
מישאל אגח א	2000	96.0		+2.1	+2400			
מגרב 1	830	1022			+972			
לוינסטיין 1	669	171.0		-8.4	-1419			
לוינסטיין 5	1226	97.5		-.5	-1226			
לשביץ 1	2000	140.0		+.7	+1375			
לשביץ 5	3310	62.5		+5.9	+6623			
לשביץ אגח ב		29.4						
לשביץ אגח ד	18150	84.5		+1.5	+54612			
באה אביב 0.5	110	1580		-.3	-48.0			
בסר אחים 1	22.0	169.0			-22.0			
בסר אחים אגח	408	41.0		+3.1	+1392			
בסר אחים אגח	90.0	17882		-2.2	-19882			
סך החזקות 1.0	440			-2	-455			

נדלן ביני ופיתוח

שם המניה	שער פתיחה	שער סגירה	שינוי מאתמול	שינוי מתחילת השנה	שינוי מתחילת השנה באחוזים	שינוי מתחילת השנה בנקודות בס"ב	מחזור מסחר	מספר עסקאות
מלון 0.1		— לא נסחר —						
המשכנתא מלון 1	52.0				+1750			
מזרח מרום 1		— הסקת מסחר —						
מזרח מרום אגח		— הסקת מסחר —						

מוצרי בניה

שם המניה	שער פתיחה	שער סגירה	שינוי מאתמול	שינוי מתחילת השנה	שינוי מתחילת השנה באחוזים	שינוי מתחילת השנה בנקודות בס"ב	מחזור מסחר	מספר עסקאות
אלקל 1		— הסקת מסחר —						
אלקל אגח 2		— הסקת מסחר —						
בר-מן 1	2980	150	+30	+1.5	+50.0			
בר-מן 5	1260	360	-21	-1.7	-260			
בר-מן אגח 2	350	423			-423			
פרומטכנס 1.0	1901	90.0	+116	+6.5	+638			
פרומטכנס 5.0	1051	90.0	+20	+1.9	+40.0			
כל.ש.ק. 1	542	380	-2	-4	-50.0			

מוצרים כימיים, נפט ופלסטיק

| שם המניה | שער פתיחה | שער סגירה | שינוי מאתמול | שינוי מת

הבורסה תדון היום בהדלפות ל"דבר"

מאת מופיע הבלבלי של „דבר"

ועדת ניירות הערך של הבורסה תקיים היום דיון מיוחד בהדלפות מידעי הוועדה ל"דבר". המשנה למנכ"ל הבורסה סם בזנסלר כלל בסדר היום של הוועדה סעיף מיוחד בנושא זה.

לסדר היום צורפו גם קטע עיתונות מ"דבר" וצילומם ב"גלובס" העוסקים בהדלפות ועדת ניירות הערך בענין הבקשה לביטול הון על ידי חברת "מעלה".

נראה שהבורסה תנמה את חברי הוועדה להימנע מהדלפות לתקשורת בעניינים שעוד לא התקבלו לגביהם החלטות סופיות בבורסה. זאת מאחר שהדבר גורם הרעומת בקרב החברות הממשלתיות.

תוכנית ההבראה בהסנה כרוכה בפיטורים ובהזרמת הון

מאת מופיע הבלבלי של „דבר"

תוכנית ההבראה בהסנה, שאושרה אתמול במועצת המנהלים של החברה, כרוכה בפיטורי עשרות עובדים – פיטורים שייעשו תחילה בדרגי הניהול בחברה – ובהזרמת הון נוסף אליה. התוכנית קובעת כיעד "שמירה על נתח העסקים של "הסנה" בשוק הביטוח בארץ, אך זאת תוך סלקטיביות בקבלת עסקים ודשיים".

מנכ"ל הסנה ריצ'רד ערמון הציג אתמול את תוכנית ההבראה למועצת המנהלים. הוא תיאר את מצבה הנוכחי של החברה והסיבות שגרמו את הפסדים הכבדים שצברה. בין הסיבות שמנה: קבלת עסקים גרועים כדי לקבל פרמיות חדשות, שיעור תביעות גבוה מהממוצע בענף הביטוח, הפוקה לעובר מהנמוכות בענף ולעומת זאת הצאות תפעול מהגבוהות בענף.

תוכנית ההבראה קובעת כיעד הקטנת הצאות התפעול בחברה ב־23 מיליון שקל. זאת, בין השאר, על ידי הקטנת מספר העובדים בחברה מעשרה לחמישה והקטנת מספר המחלקות מ־36 ל־25. צמצום הפריסה הארגונית של החברה יאפשר לשמור רבגי ניהול רבים. המשך הפעלתן של שלוחות החברה בארץ יתבנה מחדש.

ראשי האגפים החדשים בחברה יהיו: ר. מגן בראשות האגף לביטוח כללי, ע. קדמשה בראשות האגף לביטוח חיים, י. גן בראשות האגף לתכנון ובקרה, א. ליבנה בראשות אגף החשבות ו. הראל בראש אגף המיחול. ביחסל החברות הבנות לא הוחלט בסלב זה על שינויים. העסקים הבין־לאומיים הנכנסים ל"הסנה יז. קיי" יטוהלו על ידי ג. איילון חברת „רותם" על ידי ש. דיקאל.

התוכנית צופה לאיזון בתוצאות הכספיות של הסנה בשנת 1989. זאת, בעוד השנה צפויה החברה להמשיך ולהפסיד.

תוכנית ההבראה מושתתת על הפרדת העסקים הבעייתיים בהסנה מהעסקים הרגילים והתמקדות בעסקי ביטוח ושוק ההון. התוכנית תכלול שינויים גם במבנה של הקבוצה, הפעלת כיוון באמצעות חברת אם וכמה חברות בנות, אך שינויים אלה שעוד לא גובשו סופית, יובאו לדיון במועצת המנהלים של החברה לאחר החגים.

מתגבשת פשרה להורדת מקדמות המס המקובלת על הנציבות

המקדמות יורדו רק למי שיבקשו, אך הם לא יסתכנו במס רטרואקטיבי

מאת דרור שרביט

במחלוקת על הקטנת מקדמות מס ההכנסה שהתגלתה בין ארגוני העצמאיים ובין נציבות מס ההכנסה, מסתמן הסדר פשרה שיאפשר את הורדת המקדמות מהעצמאיים לכ־30 אחוז. ההסדר המתגבש מקובל גם על הגופים המקצועיים בנציבות מס ההכנסה, אך עוד לא זכה לאישורו של נציב המס יאיר רביצוביץ.

לפי הערכות מקצועיות יאפשר ההסדר החדש את הקטנת המקדמות מהעצמאיים לכ־30 אחוז. התביעה המקורית של ארגון ל.ה.ב. המייצג את העצמאיים, היתה עם זאת להוריד את המקדמות לכל הנישומים.

ההסדר החדש התגבש בתיווכו של ישראל שטראוס, יו"ר ועדת המסים של לשכת רואי החשבון. זאת, לאחר שרו"ח רב ספיר הודיע בכתב כי לא התמנה לבורר במחלוקת שנוצרה בין ארגוני העצמאיים ונציבות מס הכנסה בנושא זה.

הסדר הפשרה שהתגבש קובע כי מי שהגיש את דו"חות המס שלו לשנה הקודמת, יוכל לבקש את הקטנת המקדמות שלו השנה בלי להסתכן בקנס רטרואקטיבי. אם יתברר שהבנסותיו היו גדולות יותר מאלו שהיו בסיס לקביעת גובה המקדמות החדש.

הנציב רביצוביץ' עדיין לא נתן את אישורו להסדר הפשרה שגובש ואחד החששות שהוא מעלה הוא שנישומים רבים יבקשו להקטין את מקדמותיהם על סמך דו"חות מס חלקיים שהגישו לשנה החולפת. דו"חות כאלה מונעים כדי להימנע מתשלום קנס על איחור בהגשת דו"חות, בעוד שלאחר מכן משלימים הנישומים את דו"חותיהם.

נראה כי בנציבות מס הכנסה וגם בראשות האוצר חוששים מכל הסדר להקטנת המקדמות שיביא להקטנתם בקרב אוכלוסיית נישומים גדולה. הנציב סבור כי הורדת המקדמות מוצדקת רק לגבי שני אחוזים מהנישומים בעוד שגם שר האוצר משה נסים יתקשה לקבל הסדר שיוריד את הקטנתם לאוכלוסיית נישומים גדולה.

למרות זאת צופים כי הסיכום על הסדר הפשרה שהתגבש יימסר בפגישת העבודה השנתית של לשכת רואי החשבון עם הנציבות מס ההכנסה הצפויה בסוף החודש.

ח"כ אפרים שלום התמנה למנכ"ל מועצת הירקות

מאת דויד מרשיוב
„דבר" לענייני חקלאות

ח"כ אפרים שלום, מועמדו של שר החקלאות אריק נמשקין למשרת המנכ"ל מועצת הירקות, נמחק משום שעבר פה אחד על ידי הדיר הפעלי של המועצה לשמש מנוקיד זה.

מינויו בא לאחר תקופה ארוכה שבה ביקש המנכ"ל הנוכחי שמחה עופר לשחרר מתפקידו מטעמי גיל.

שלום היה מעיל בכנסת בוועדת הכספים ובוועדת משנה רבות לנושאים חקלאיים. לפני היבחרו לכנסת היה משנה למכיר תנועת המושבים ומנהל ארגון קניות בתנועת המושבים.

נדל"ן / אבי שוברט

הוזמן סקר לבדיקת השפעת האינתיפדה על ענף הבניה

המוסד המאוחד לענף הבניה הזמין מחברת היעוץ „אופקים" סקר מקיף על השפעת האירועים בשטחים על ענף הבניה. „אופקים" תעשה זאת בקרב החברות הגדולות באתרי הבניה עצמם ותתני הסקר יועבר אל משרדי הממשלה.

לדברי הנהלת המוסד המאוחד לענף הבניה, האירועים בשטחים העמידו את הענף בפני מציאות בלתי צפויה וקשה מאוד להתמודדות. הירידות העובדים בענף גרמה וגורמת שיבושים במהלך העבודה והעקן ושרשרת של השפעות גומלין, אשר החתירו את רישומן וגרמו כבר נזקים כבדים לחברות.

כדי לבחון את המצב לאשורו החלט במוסד המאוחד לענף הבניה להזמין סקר מקיף ויסודי, אשר יבחן את המצב. כמו כן ייבחנו ההשפעות על הגדלת העלויות הקבועות באתר כתוצאה מהתארכות משך הפרוייקט ומתוכר הזרמות של התקדמות העבודה, בעיקר לגבי מנהלת הפרוייקט וביחד הצר.

הסקר יבחן את השפעות האינתיפדה גם ברמה התפעולית, השיווקית והאסטרטגית של החברה.

★ ★ ★ ★

כ־60 דירות קופ"ח נמכרו בפתח תקווה

כל הדירות שהוצעו למכירה בפתח תקווה במסגרת המכרז בו זכתה סוכנות התיווך „אנגלרסכסון", נמכרו.

מדובר בכ־60 דירות מגורים של קופת החולים הכללית שקן ריכזו הדירות הגדול ביותר של קופ"ח שהוצעו למכירה בארץ במסגרת המכרז.

מ„אנגלרסכסון" נמסר כי מרבית הדירות נרכשו על־ידי הדיירים עצמם. הם עובדי קופ"ח הרכישה היתה בעקבות זכות ראשונים שניתנה להם לכך. כמו כן קיבלו הדיירים משכנתא מיוחדת לצורך הרכישה.

יש לציין כי מכירת הדירות נעשתה במהלך 11 חודש, עוד לפני שגמרה תקופת המכירה על־פי ההסכם.

★ ★ ★ ★

378,000 שקל בעד מגרש באשדוד

מינהל מקרקעי ישראל מציע השבוע מגרש לבניית 16 יחידות דיור על ארבע קומות בזכוב יא באשדוד. שטח המגרש 1,837 מ"ר ומחיר המינימום 378,000 שקל.

המינהל מציע גם מגרש לבניית מבנה תעשיה באיזור התעשיה בעכו. שטח 2,576 מ"ר ומחיר המינימום הנדרש 146,000 שקל.

בזכוב ס"ד באשדוד מוצעים ארבעה מגרשים לבניית ארבע יחידות דיור דו־משפחתיות.

★ ★ ★ ★

ירושלים והמינהל יפעלו במשותף

עיריית ירושלים ומינהל מקרקעי ישראל הקימו צוות משותף לטיפול בפיתוח דרום־מערב העיר, במסגרת הרשות החדשה לפיתוח דרום הבירה.

מאיר שמיר

על הקמת הצוות טוכם בין סדי קולק לראש המינהל מאיר שמיר. הם גם סכמו כי שני המוסדות, יחד עם משרד הבינוי והשיכון, יפעלו יחד בפיתוח גבעת משואה תוך הקפדה, בין השאר, על לוח זמנים מחייב הבניה איכותית.

★ ★ ★ ★

האצה בביצוע פרוייקטים

מנכ"ל משרד השיכון עמוס אונגר וראש המינהל מאיר שמיר סכמו לפעול במשותף לקידום מספר פרוייקטים גדולים אשר בטיפול שני המשרדים. ביניהם שקמונה, הרי מאליב בחיפה, מדרון יפו ומגשיה בתל־אביב. אונגר ושמיר גם סכמו כי הפרוייקטים יזנו על ידי צוות ויבוי אשר יקבע את עקרונות התכנון, הניקוז וההקצאה בכל פרוייקט.

★ ★ ★ ★

הסכם להקמת המרינה הרצליה

המינהל ההבוהה להקמת המרינה בהרצליה חתם בשבוע שעבר על הסכם להקמת המרינה. במעמד החתימה מסרו היזמים צ'ק על סך 1.7 מיליון שקל לפקודת המינהל וצ'ק על סך 5.2 מיליון לפקודת עיריית הרצליה.

בשם המינהל חתמו סמנכ"לו משה גת והמנהל מחוז תל־אביב נחמיה שקד, אשר הודיעו כי המינהל מתכנן מרינות נוספות בעכו ובאשדוד. בשם היזמים חתמו שוקי פורד ומוטי דיסר אשר מסרו כי עבודות היבוש והנחת המזחים יחלו כבר באפריל 1989 וישלמו תוך שנתיים.

המרינה של הרצליה תשתרע על 200 דונם מהם 135 דונם מיובשים. יהיו בה מעגנות של 800 יאכטות ומרכזי בידור, נופש וחניה.

★ ★ ★ ★

הוולה באלפי שקלים לדירה

„אפשר לחסוך שלושה אחוזים, שמשמעותם אלפי שקלים בכל דירה, אם יאוחדו אגרות הבניה. הריצות סביב האגרות מעכבות לעיתים את הבניה יותר מאשר האיתיפדה. הקבלן מבזבז חודשים עד שהוא משיג את החיתרים האגרות" – סוען יו"ר ארגון הקבלנים והבונים בירושלים יהודה ישראל.

הוא סוען כי תהיה חתייעלות כוללת במערכת אם יאוחדו לאגרה אחת אגרות הבכישים, המים, הביוב, מבבי האש והבניה.

ישראל, שנבחר לא מכבר לראשות ארגון הקבלנים בירושלים, קובל בשמם של הקבלנים: „לשלם אין הקבלן יודע מה יהיו סכומי האגרות השונות ואת זמנו הוא נאלץ לבזבז בריצות מתסכלות בין פקיד אחד למשנהו, בעניינה של כל אגרה בנפרד". הוא מציע לקבוע אמות־מידה לאגרה מאוחדת כמוהב בקשר למגרש, לשטח ולחניה, כפי שנהוג ומקובל בחו"ל. לדבריו ניתן יהיה להוסיף בדרך זו 75 אחוז מכוח האדם העירוני המספל בענייני האגרות.

ישראל סוען, כי ראשי משרד הפנים ראוים בחיבה את תוכניתו ובקרוב ייערך כינוס של ראשי השלטון המקומי כדי לעמוד על הסיבות המונעות את איחוד האגרות.

★ ★ ★ ★

מוכרים שטחים בפארק התעשיה בראשון לציון

קבוצת „ניתון", שיוסה ובונה את הפארק לתעשיות עתירות ידע בראשון לציון, מסיימת בימים אלה את בניית הבנין הראשון מבין שלושה. בנין זה שבו 1,200 מ"ר, נרכש על־ידי קבוצה של משקיעים דרום־אפריקאיים שחתמה על הסכם שכירות עם קבוצת סכנולוגיות מקבוצת כלל אלקטרוניקה. דמי השכירות נקבעו לפי כששה דולר למ"ר.

חברת רוקנה, המייצגת גלאי אינפרה אדום, שכרה 600 מ"ר וחברת אי.אר.אקס שכרה 1,200 מ"ר.

זנים חדשים של אבטיחים

מאת דויד מרשיוב

שלושה זנים חדשים של אבטיחים לגידול בחצר בעל (גידול ללא השקיה) פותחו לאחרונה על ידי צוות הדלועים בתחנת הנסיונות האזורית נווה יער בראשות ד"ר צבי קרוני.

זנים חדשים אלה אמורים להחליף את האבטיח מן מלל הגדל בארץ שנים רבות והם נבנים על הקטגוריה של אבטיחי הגליל.

הזנים החדשים, בשמות קרמון, תבי ועומר, מבכירים ומבשילים לאחר 90־80 יומי גידול, לעומת 110 יום בממוצע. הם מגיבים יפה בשלים משל הון הקיים, 3 עד 3.5 שנות לזרוע לעומת 1.5 שנות בזן מלל; מתיקותם רבה יותר ואיכותם אינה נגרעת גם בתנאי השקיה עם.

בעונה זו גדלים זנים חדשים אלה בקנה מידה יצי מסחרי במשקים אחדים בדרום הארץ ובעמק. מחברת הדע מקוים כי בשנה הבאה יבוי יגדלו מזנים חדשים אלה שטחים גדולים.

שטח הנטיעה בישראל משתרע על־פני 16,000 דונם מהון מלל.

מעריכים כי מיתוח זנים חדשים אלה יביא גם לייצוא גדים שלהם בשנים הבאות.

טלרד מכרה לבריטניה בשבעה מיליון דולר

מאת אבי שוברט

הגידול במכירות „טלרד" לשוקי יצוא בשיעור של 50 אחוז מצע את הקטנת המכירות, לאחר שהיקף החזמנות בשוק המקומי, בעיקר לחברת „בזק" ולמערכת הביטחון קטן – מסר מנכ"ל חשיבת האלקטרוניקה במר' ישראל עמיר.

לדבריו הצליחה „טלרד" לפרוץ לשוק האנגלי לאחר שחתמה על חוזה להספקת מערכה בבריטניה עם אחת החברות המובילות בתחום זה. בעקבות הסכם זה תספק החברה מערכות טלרד ל־50,000 תחנות בבשבעה מיליון דולר בשנה.

זמיר מסר כי המכירות של החברה המתבטאו בשנת 1987 ב־121 מיליון דולר, מזה 98 לשוק המקומי ו־23 מיליון דולר ליצוא. הערכות החברה הן שהיקף היצוא בשנת 1988 יגיעו ל־33 מיליון דולר וב־1989 יעברו את ה־40 מיליון.

נורווגיה בודקת רכישת מדחסי אוויר

מאת אבי שוברט

משרד האנרגיה של נורווגיה בודק אפשרות לקנות מדחסי אוויר מחברת חברת אתליאנ. החברה מכרה לפני כשלושה חודשים עשרות מדחסים לסוכן בנורווגיה. בעקבות המשלוח התעוררה סערות בקרב חוגים במשרד האנרגיה הנורווגי לשימוש במדחסים אלה לחקמת מעבד אטומי אחרי.

יצוא המדחסים של אתליאנ במחצית הראשונה של 1988 הגיע ל־510,000 דולר. בשנת 1987 יצאו המדחסים חלקי חילוף הגיע ל־1.4 מיליון דולר, רחו לארה"ב. מכירות החברה בישראל המתבטאו ב־10 מיליון שקל.

האשראי של „אוסיפ" לרכש רכב: 85% ממחירו ל־3 שנים

מאת אליה ארד

מאחורי החסדרים לרכישת מכוניות באשראי, שהונהגו עם הצמקת השפל בשוק הרכב, עומדת חברת "אוסיף השקעות ומימונים". היא תחמה על המודל אשראי עם שורה של יבואני רכב, המפנים את לקוחותיהם למקור מימון זה.

"אוסיף" מציעה אשראי בגובה 85 אחוז ממחיר המכונית לתקופה שעד שלוש שנים. ההלוואה צמודה לדולר ולדברי החברה חלה עליה ריבית אפקטיבית של 26.8 אחוז, שני אחוזים לחודש. כן חלים על ההלוואה דמי גביה הנולים בשיעור של ארבעה פרומיל. החברה מוכרת כ"מוסר כספי" ותשלומי הריבית והמרשי התגמרה פטורים ממע"מ. לרכישת רכב מסחרי ניתן שליש מהאשראי בריבית אפקטיבית של 16.1 אחוז, 1.25 אחוזים לחודש, השאר בתנאים רגילים. כן ניתנות הלוואות לשנתיים ללא הצמדה, אך תנאי הריבית לא פורסמו. תמורת כל הלוואה רחשת "אוסיף" לשעבד לטובתה את המכונית ואת שליטת הביטוח בטטפת שלושה ערבים.

ההזון הוא בתשלומים חודשיים רצופים ושווים. תשלום חודשי מסתכם, לדברי החברה, ב־95 שקל לחודש על כל 1,000 שקל אשראי, כאשר תקופת האשראי היא לשנה, 67 שקל ל־18 חודש, 53 שקל ל־24 חודש ו־40 שקל ל־36 חודשים.

ההלוואה ניתנת לרכישת כל מוצי הרכב מכל המוכרות, אולם הסדרת האשראי נוחה יותר בעסקות עם המוכרים, שעימם הגיעה החברה להסדר כולל. עם אלה נמנים יבואני "לנצ'יה" ו"ביאנקי", "פז'ו" ו"סיטרואן", "רנו", "מסדה" ו"מוסקוביץ", "איביזה" ו"מלבה", "אופל" ו"רב אמריקאי מתוצרת "גנרל מוטורס", וכן רגמי "מרצדס" ו"מיצובישי".

"אוסיף" היא חברה־בת של של חברת המימון הבריטית, "overseas commodities".

קאנטרי בבבלי

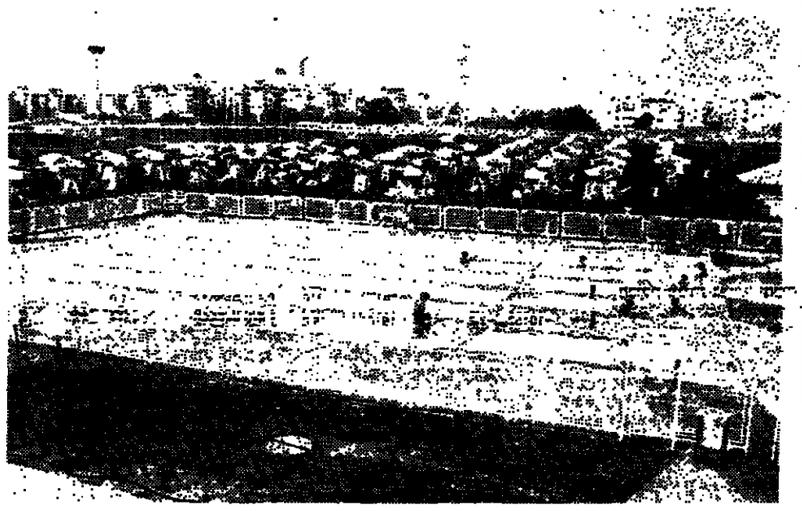

על גדת הירקון, במאתי שכונות בבלי בצפון תל־אביב, נפתח בשבוע שעבר „קאנטרי דקל", המהודר ביותר שנבנה בתל־אביב בשנים האחרונות. הקאנטרי קלאב, המונפרט על 20 דונם, הוקם בהשקעה של כששה מיליונים שקל. על אדמה שהעמידה לרשות הנושבה ועיריית תל־אביב, נבנו שלוש בריכות שחיה (אחת מהן תהיה מקורה ומחוממת בחורף), חמישה מגרשי טניס, שני אולמות סקוואש, ג'אקוזים, סאונות, מגרשי ספורט, מועדון בריאות וכושר, אולמות חוגים ואירועים ומסעדות. יש 12 דונם דשאים, 400 מקומות חניה וכביש גישה פרטי שסלילתו הושלם החודש. הפעילות תהיה כל יום ברציפות בין 6 בבוקר ל־10 בלילה בקיץ ובחורף. הכניסה תהיה באמצעות כרטיסי מנוי שנמיים: לבודד 975 שקל, לזוג 1,465 ולמשפחה בת שני מבוגרים ושני ילדים 1,950 שקל

בנקאיות / בקצרה

★ בל"ל מוריד הריבית בהלוואות צמודות – בנק לאומי הודיע על הורדת שערי הריבית בהלוואות צמודות לטרד המחירים ובהלוואות צמודות לדולר. שערי הורדות על מוצי ההלוואות ושונות יהיו כדלקמן: הריבית השנתית על הלוואות צמודות לטרד לתקופה של עד 5 שנים תרד מ־10.2% ל־9.5 הידיה של 0.7% ללקוחות מסחריים. ללקוחות פרטיים תחול הורדה מ־10.8% ל־10 ב־0.8% סה"כ. הריבית השנתית של „הלוואות עגל" צמודות לטרד לתקופה של 5 עד 12 שנה ללקוחות מסחריים ופרטיים תרד מ־10.8% ל־10. בהלוואות בשקלים צמודים ללקוחות מסחריים תרד הריבית השנתית מ־21% ל־18.●●●

★ אשראי חינם לתוכניות חיסכון במזרחי – בנק המזרחי מפעיל במסגרת תוכנית חיסכון „צמד תשואה" מסלול חיסכון חדש המשלב אשראי ללא ריבית עד 31.10.88 והפקה מידית לתוכנית חיסכון. במסגרת המסלול החדש יקבל החוסך אשראי ללא ריבית עד 31.10.88, מועד פדיון המניות הבנקאיות. החוסך יוכל לבחור בין תוכנית חיסכון „צמד תשואה" צמודה לטרד, ל־3 שנים, בריבית של 4.5% לשנה, לבין תוכנית חיסכון „צמד צמוד דולר" ל־3 שנים בריבית של 7.875% לשנה כיום. אשראי חינם משפר את התשואה השנתית שיקבל הלקוח ב„צמד תשואה" עד מ־5.5% לשנה (בהנחה שהמדד באוגוסט־ספטמבר יעלה ב־2.3%).●●●

★ שפר ליסוד אוניברסיטאי – אוניברסיטת תל אביב וחברת ישראכרט הגיעו להסדר המאפשר לסטודנטים לשלם את שכר הלימוד באמצעות כרטיס ישראכרט. הסדר זה הוא ראשון מסוגו, שכן לראשונה יוכלו סטודנטים לשלם את שכר הלימוד באמצעות כרטיס אשראי. בתמורת זה סדר החדש אפשר יהיה לשלם את שכר הלימוד בתשלום אחד, כאשר חשבונו של הסטודנט יחוייב ב־2 בחודש שלאחר מועד התשלום. אפשרות אחרת העומדת לרשות הסטודנט היא לשלם את שכר הלימוד באמצעות תוכנית „האשראי הנמשך" של ישראכרט.●●●

★ שיטור בשירות סלבנק מקומן – בנק דיסקונט הודיע על שיפור בשירות „סלבנק המקומן", המופעל מאז תחילת יוני. שירות זה נותן כיום ללקוחות הבנק, המנויים בסלבנק, מידע מלא בטלפון עד 17 שירותים שונים כולל יתרות והודעות מחשבונות הלקוח. המידע ניתן במענה ממחשב ובקול אנושי. כדי לאפשר מהירות תגובה טובה יותר של המחשב לפנייה הטלפונית החליט הבנק לאפשר ללקוחות לדבוק, תמורת מחיר עלות של 35 שקל, מכשיר לחיצים בגודל מחשבון כיס לביצוע חיוג טלפוני מהיר ביותר. במקביל נמשך בבנק הפיתוח של שירותי מידע נוספים לנוחות הלקוח במסגרת ה„טלבנק מקומן", בתוספת: תוכנית החיסכון, קשות הגמל ושקים דחויים. גם בהם יוכל הלקוח לקבל את היתרות והתנועות בחשבונו.●●●

★ מבצע אשראי דולרי במזרחי – בנק המזרחי המשותף וחזל להעניק הלוואות צמודות לדולר שתתחדנה במועד אחר – 25.2.89 – בסכום מינימלי בשווי של 50,000 דולר וריבית של 12% בשנה. הסכום הכולל שתקציב בנק המזרחי להלוואות – מגבל.●●●

★ בל"ל הקלה ריבית המק"מ – בנק לאומי הודיע על הקלת הריבית במק"מ עולה בשיעור 0.5%. פק"מ עולה הוא הפיקדון היחיד המבטיח ריבית מינימום והיבלה רק לעלות במשך שנה. שיעורי הריבית שיקבע לסכומים של עד 100,000 שקל יקבלו ריבית המחושבת על בסיס תשואת הפק"מ פחות 1%. סכומים שמעל 100,000 שקל יקבלו ריבית המבוססת על אותה תשואה פחות 0.50%.●●●

★ 50% הנחה ברכישה חוזרת של קרנות נאמנות" מפעילה הסדר חדש שיאפשר לבעלי יחידות בקרנות הנאמנות שבביחלה להנטות מהנחה של 50% בשעור ההוספה בעת רכישה חוזרת של קרנות נאמנות תוך 60 יום. ייחודו של ההסדר החדש בכך, שלראשונה ניתנת אפשרות למוציא יחידות השתתפות בקרנות נאמנות שמכרו יחידות שברשותם, ליהנות מהנחה ברכישה חוזרת של יחידות בקרנות נאמנות תוך 60 יום ממועד מכירת היחידות הקודמות. הסדר זה נותן למשקיעים גמישות רבה בהחלטות על מכירה וקניה מחדש של יחידות בקרנות נאמנות, כאשר באפשרותם לשלב בתקופות הביניים שבין המכירה והקניה של יחידות בקרנות גם השקעות באפיקי השקעה אחרים.

שערי קרנות נאמנות

הקרן	מחיר היחידה	מחיר המניה
אב	5183.51	5139.79
אבוקה	340.33	347.68
אגמון	284.02	289.59
אגנס	109.65	111.82
אדיר	1892.51	1930.48
אדרם	142.21	145.48
אופיר	174.87	176.10
אור	—	—
אורינן	128.07	130.66
אורלי	311.73	314.83
אחדן	844.89	861.74
אייל	5628.96	5741.41
אילרים	5448.15	5724.85
איתן	828.79	845.62
אלון	674.47	688.47
אלמג	690.24	703.94
אנליסט		
אנלן	108.66	110.25
אנליסט		
גמישה	98.40	100.81
אנליסט		
מניות	84.05	86.16
אנקור	88.18	89.56
ארז	270.15	275.55
אש	121.46	124.21
אשל	189.24	193.83
אתגר	78.95	80.51
אתרת	277.50	280.21
בזלת	139.14	141.86
ברוש	513.62	523.79
בוצ	449.49	458.72
בוקעת	348.37	350.88
בגיש	1607.56	1639.27
בגע	121.07	122.82

הקרן	מחיר היחידה	מחיר המניה
גזרן	480.23	489.63
גיא	110.63	112.28
גיל	3126.03	3187.94
גלית	708.01	716.85
דוכבן	336.30	339.88
דוכיפת	503.80	515.84
דולב	268.66	274.34
דוקן	152.80	155.73
דוקן	292.13	297.72
דליה	599.54	610.11
דלתי	316.16	321.97
דקל	320.16	326.46
הדס	393.07	395.68
הילה	438.08	440.06
הדר	588.21	598.64
הדר	117.34	119.03
הי	145.68	147.75
דמוק	97.44	99.51
דיק	72.91	74.74
הסר	382.67	390.30
הוחדת	182.94	185.40
הקיסרן	155.87	156.29
הלמיש	222.39	223.87
הרן	162.44	162.44
שוש	124.88	127.68
טל	6667.36	6741.19
יסל	486.67	494.16
יהלום	157.60	160.67
יסודות	358.75	361.52
ישרה	478.93	488.44
מבט	265.09	270.39
מגל	—	—
מלגית	654.12	665.72
כספית	293.12	295.26

הקרן	מחיר היחידה	מחיר המניה
כרמל	129.95	132.01
כתר	1223.27	1241.34
לחם	4789.16	4883.57
למשקיע	134.20	135.88
לפיד	274.26	279.72
לקס	2065.78	2107.95
לשם	414.08	416.98
מבחר	1465.78	1493.98
מבטח	4265.78	4299.73
מגד	288.88	293.04
מגדן	3983.16	3969.33
מדר	1465.18	1486.45
מדן	855.78	866.37
מכוח	26399.11	26815.28
מיטר	1119.55	1141.45
מכלול	86.82	88.52
מעוף	4539.94	4638.20
מעיין	772.35	787.07
מקשה	416.55	419.34
מרחוב	134.74	135.21
מרום	1455.26	1483.06
מרמה	155.23	157.51
נבוכ	251.88	253.74
נבוכ	425.13	429.65
נילי	119.50	121.38
סביון	634.07	645.91
סגלה	—	—
סלע	407.84	410.57
סמנית	580.35	592.12
סיר	361.96	369.09
סיגל	181.15	181.61
עידן	349.58	356.30
עידית	740.42	745.96
עידן	528.25	535.85

הקרן	מחיר היחידה	מחיר המניה
עצבי	119.40	121.97
עצת	2258.06	2274.46
שפיר	540.55	551.33
שרמן	124.95	127.38
פא	1593.80	1625.50
פגר	567.67	574.87
פטיש	477.87	487.42
פנץ	135.96	136.29
פצר	1218.61	1243.43
פצרה	514.87	522.38
פצת	159.48	160.67
צרים	108.65	110.09
קלע	170.08	170.93
קסת	111.75	113.97
רוגית	16651.86	16798.67
ריגון	145.60	145.85
רקמה	890.51	913.42
רקפ	451.50	457.60
שביס	486.60	496.03
שחם	378.88	382.37
שוקי	105.61	107.70
שירה	451.67	465.04
שמיר	438.76	447.49
שנהב	613.92	623.00
שסק	628.84	661.15
שקד	192.68	196.50
תאנה	237.08	239.42
תדהר	500.24	502.74
תירוש	600.00	608.05
תנופה	107.39	109.48
תמר	272.57	277.73
תפוח	212.88	214.42
תרשיש	117.78	120.98
תשרי	568.71	573.14

הבנק הבינלאומי הראשון למשכנתאות

מאזן מאוחד ליום 30 ביוני 1988

מותאם להוראות האינפלציה לפי המדד של חודש יוני 1988

(באלפי ש"ח)

	31 בדצמבר 1987 (מבוקר)	30 ביוני 1988 (בלתי מבוקר)	31 במרס 1988 (בלתי מבוקר)
הלוואות	707,891	719,688	705,122
מקרונות			
באוצר מדינת ישראל	52,024	47,107	50,591
בבנקים ובמאגיים בנקאיים			
לזמנים קצובים	34,474	32,245	31,639
אגרות חוב של ממשלת ישראל	6,230	5,783	6,159
מזומנים ומקדונות בבנקים	5,186	429	983
מכומים לקבל בגין ביטוח			
בהפרשי שער על התחייבויות	10,819	9,513	10,301
בניינים וציוד	6,718	6,809	6,740
מסים נדחים לקבל, נטו	2,087	1,391	1,545
נכסים אחרים	6,651	6,610	6,712
	832,080	829,575	819,842

	31 בדצמבר 1987 (מבוקר)	30 ביוני 1988 (בלתי מבוקר)	31 במרס 1988 (בלתי מבוקר)
מקרונות למתן הלוואות	648,455	654,776	640,692
מקרונות אחרים	26,537	22,740	24,236
אגרות חוב סאיגן ניתנות להמרה במניות	77,403	71,507	72,945
שטרי חוב הניתנים נדחים			
שאינם ניתנים להמרה במניות	14,812	15,492	15,018
התחייבויות אחרות	6,578	4,072	7,624
סך כל התחייבויות	773,785	768,587	760,515
זכויות בעלי מניות			
חיצוניים בחברה בת	4,289	4,562	4,392
הון עצמי	54,006	56,426	54,935
	832,080	829,575	819,842

מסכית דו"ח רווח והפסד מאוחד

לתקופה של שנה חודשים ולרבעון שהסתיימו ב־30.6.88

מותאם להוראת האינפלציה לפי המדד של חודש יוני 1988

(באלפי ש"ח)

	ל־3 חודשים שהסתיימו ביום 30.6.87	ל־3 חודשים שהסתיימו ביום 30.6.88	ל־6 חודשים שהסתיימו ביום 30.6.87	ל־6 חודשים שהסתיימו ביום 30.6.88
	(בלתי מבוקר)			
רווח לפני מסים על ההכנסה	1,826	2,800	4,164	5,408
מסים על ההכנסה	885	1,053	2,152	2,562
רווח לאחר מסים על ההכנסה	941	1,747	2,012	2,846
הפחתת עודף עלות המקנה בחברה בת על עודפה	(86)	(86)	(171)	(172)
המאזני לתאריך הרכישה	855	1,661	1,841	2,674
חלקם של בעלי מניות חיצוניים ברווח הנקי של חברה בת	(87)	(170)	(192)	(274)
רווח נקי	768	1,491	1,649	2,400
רווח נקי ל־1 ש"ח ערך נקוב (נומינלי) של הון המניות (בחישוב מנתי)	510.98	1,048.28	578.98	850.68

תמצית דו"ח על רווחים מהון העצמי

לתקופה של שנה חודשים ולרבעון שהסתיימו ביום 30 ביוני 1988

מותאם להוראת האינפלציה לפי המדד של חודש יוני 1988

(באלפי ש"ח)

	ל־3 חודשים שהסתיימו ביום 30.6.87		ל־3 חודשים שהסתיימו ביום 30.6.88		ל־6 חודשים שהסתיימו ביום 30.6.87		ל־6 חודשים שהסתיימו ביום 30.6.88	
	הון המניות	הון עודפים	הון המניות	הון עודפים	הון המניות	הון עודפים	הון המניות	הון עודפים
					הון המניות		הון המניות	
					הון המניות		הון המניות	
יתרה לתחילת התקופה	69,982	15,047	69,982	18,212	69,982	15,047	69,982	(19,111)
רווח נקי	—	1,491	—	768	—	1,491	—	2,420
יתרה לסוף התקופה	69,982	13,556	69,982	17,464	69,982	13,556	69,982	(17,464)

הדו"חות הכספיים נערכו לפי אותם כללי חשבונאות שלפיהם נערכו הדו"חות הכספיים המבוקרים ליום 31 ב

תלמידי הסמינרים קבלו ציון כמעט טוב במבחן טבע של כיתה ה'

מאת יעל פישביין, כתבת „דבר" לענייני חינוך

מבחן הישגים סטנדרטי בטבע שהוכן במקורו לתלמידי כיתות ה, הועבר למדגם מייצג של 67 בוגרים מחמישה סמינרים. הציון הממוצע שהושג היה 73. אותו מבחן הועבר בין מורים שהתמחו בהוראת טבע והציון הממוצע היה 85.

המקצוע בו התקשו בוגרי הסמינרים יותר מכל הוא פיסיקה. כן התקשו בנושאים מתרדולוגיים כללים כגון הסקת מסקנות מבחנים, תכנון ניסויים וביקורת משתנים.

בשאלון שהועבר לבוגרי הסמינרים נמצא כי 73.6 אחוז מהתלמידים לא הכירו או הכירו באופן שטחי בלבד את חומרי הלימודה שישמשו אותם בבית הספר. כ־26 האחוז הנותרים טענו כי היכרותם עם חומרי הלימוד נערכת בעיקר באמצעות עבודתם המעשית בבתי הספר ולא על סמך לימוד שיטתי בסמינר למורים.

ממצאים אלה, החושפים ליקויים קשים בהכשרת מורים למדעים בישראל, מופיעים בתקציר מחקר שנערך באוניברסיטה על ידי מרדכי בר יוסף ופרופסור דוד זן מאוניברסיטת תל אביב בנושא "הכשרת מורים כולים להוראת מדעי הטבע בבית הספר היסודי".

מהמחקר עולה כי תלמידי הסמינרים ממעטים לעסוק בלימוד מדעים. גם התלמידים המתמחים בהוראת מדעים אינם מקבלים די הנחיה שיעורים במקצועות אלה. מורה לעתיד בטבע אינו לומד יותר משש שעות שבתיות של מקצועות מדעיים בכלל ייחשב אחר כך "מומחה".

למוסדות להכשרת מורים אין תוכנית לימודים מחייבת במדעים ואין מכשירים את מדרי העתיד במדעים ללמד בהתאם לתוכניות הלימודים הנהוגות בבתי הספר.

בעלי מפעל גלידה בנס ציונה הזעיקו את המשטרה נגד עובד

מאת רני צרקוני
סופר „דבר" בדרום

חמש ניידות משטרה הוזעקו אתמול על ידי הנהלת מפעל הגלידות „מונוגיל" בנס ציונה בסענה שאחד העובדים שלומה לגמבוטשלי התבצר שם ומאיים על ההנהלה.

הסתבר כי דרש שיוחזר לו חוב בסך 15,000 שקל שהחברה חבה לו זמן רב. ובכלל זה 2,000 דולר שהוא הלווה לה.

ב„מונוגיל" (לשעבר „אוסיקי") עובדים בתנאים ירודים ומלינים שכר 60 עובדים בהם 40 נשים. עד השנה שעברה הוא הושכר על ידי שלמה אחדבוך מתל אביב ומזה שנה הוא מפעילו בעצמו.

לדברי מזכיר הועד יעקב מתניה אין הבעלים מעביר מזה כחצי שנה את כספי הניכויים מהפועלים לביטוח הלאומי, לקופ"ח, למס ההכנסה וכו'. העיצומים שנקטו העובדים בחודש שעבר כדי שיעמוד בהתחייבויותיו לא הועילו ואתמול הם פתחו בשביתה באישור ההסתדרות.

כן הם טוענים שהמעביד מלין את שכרם ולפועלים מחשטחים לא שולם זמן רב. כשהחזיר לניהולו את המפעל, הוא הרס את חוזי השירותים המקלחת והעובדים נאלצים להשתמש באסלה אחת בלבד בבית השימוש.

„אמקו" ו„חומס"

חברת סי.אף.טי. למימון מקיף הגישה אתמול לבית המשפט המחוזי בתל אביב בקשה להכריז על פירוקן של חברות „אמקו" ו„חומס" שבבעלות איש העסקים גיל מזרחי. עוד לא הוגשו כתבי תשובה.

בתצהיר שהגיש לבית המשפט טוען משה באואר, מנהל סי.אף.טי, כי „אמקו" שנוסדה בדי לעסוק במסחר במוצרי חשמל, ו„חומס" שנוסדה כדי לעסוק בהשקעות חייבות כל אחד לחברתו 120,000 שקל. גיל מזרחי חתם כערב על השטרות שנעשו להבטחת התשלומים.

אולם למרות הסדר התשלומים הנוח שנקבע בהסכם עם שתי החברות, טוען משה האואר, לא שלמו את חובן ולא פרעו את השטרות.

לטענתו נמצאות החברות בקשיים כספיים המנרים ולקן נושים רבים בסכומי כסף גדולים. „הדרך היחידה בה ניתן יהא למנוע את סיכולו של מימוש חוזה הכספי אותו חבות החברות למבקשת, היא פירוקן", טוען באואר.

בבקשה מציינת סי.אף.טי כי הונה הרשום של „אמקו" הוא שני שקלים והונה של „חומס" 1005 שקל.

גיל מזרחי בעצר לפני זמן מה על ידי שלטונות מס הכנסה כחשוד בהשמטת הכנסות, ושוחרר בערבות בפקודת בית משפט השלום בתל אביב.

פלילים

שוב רצח בדרום: עירית בת 78 נמצאה חנוקה למוות

מאת רני צרקוני ויוסי ליבוביץ,
סופרי „דבר", ומשרדי שדים

ורה פרלשטיין, עירית בת 78, נמצאה אתמול בשעה 11.15 לפני הצהריים מתה בדירתה באשדוד.

חוקרי המשטרה שהוזעקו למקום על ידי השכנים, מצאו שמותה נגרם בחניקה. מפקד משטרת לכיש, נצ"מ טוביה גולן, מינה צוות חקירה ראשות מפקח שמעון לביא להקירת הרצח. נצפרו שלושה חשודים.

סמוך לשעה 11.15 הגיעה לדירתה עובדת־משק הבית. כאשר לא פתחה את הדלת, הוא פנתה אל שכנה המחזיקה במפתח של הדירה. כשנפתחה הדלת נדהמו למצוא את זהרה שרועה בשלולית דם. פלג גופה התחתון היה חשוף וסביב צוארה היה כרוך חוט ניילון.

זה מקרה הרצח הרביעי תוך פחות מחודש במרחב לכיש, תופעה כמעט ללא תקדים בשנים האחרונות.

300,000 שקל נשדדו מנהג „סוגת"

דני צרקוני, סופר „דבר" בדרום, מוסר שניים שהתחזו כנראה לערבים, שדדו אתמול מנהגו של מפעל „סוגת" 300,000 שקל שהיה צריך להפקיד באחד הבנקים.

הנהג, גבי שקודי בן 28 מקריית גת, נוהג לצאת כל יום בשעה 11 מהמפעל עם הדואר היצירה. אתמול, כשנסע בסנוד שלו בחברת פיבי אסיאג בת ה־53, תושבת קריית גת גם היא, עצרו אותם, כשהתעכבו ליד אחד הרמזורים, שני צעירים שהיו לבושים בגדי חאקי וכובעים מכוסים בכובעי ומרכים ערבית, וציוו עליהם באקדח וסכין להמשיך בנסיעה עד סמוך ליער המלאכים, מרחק של כמה דקות נסיעה מהיער.

שם היכו אותם ושדדו מהם את הדואר ואת הוצאלה שהכילה את ה־300,000 שקל ונמלטו.

שקודי ואסיאג קבלו טיפול בבית החולים „ברזילי" והחזרו לביתם.

נתגלתה גופת ישראל ברקו

גופתו של ישראל ברקו (67) מיפו שנעדר מביתו מאז יום ב' שעבר, נתגלתה אתמול על ידי בנו וחבריו מוטלת בתוך בור בחוזב מזרחן כיפו.

אשתו ובנו של הנעדר הגישו ביום ב' שעבר לתחנת המשטרה ביפו התלונה, כי אבי המשפחה לא שב לביתו לאחר שיצא לערוך קניות בחנות המכולת הסמוכה.

הנעדר הנמצאה בשלבי ריקבון מתקדם ועקב כך אי אפשר היה לקבוע את נסיבות המוות. אנשי המשטרה נטלו עמם מצאים מחשידים שנתגלו במקום ואלה נשלחו לבדיקה. לאחר בדיקה אפשר יהיה לקבוע את נסיבות המוות.

בקבוקי תבערה נזרקו לתוך חתונה

מאת יוסי ליבוביץ, סופר „דבר", ומשרדי שדים

שלושה בקבוקי תבערה הושלכו שלשום בלילה למסעדת „בית הכרם" שליד הכפר מגדל כרום בגליל המערבי בעת שבמקום נערכה חתונה בהשתתפות מאות מוזמנים.

בקבוקי התבערה שהתלקחו, גרמו בהלה ואורחים רבים נפצעו בעת שניסו להימלט מהמקום. שמלת הכלה עלתה באש.

כוח משטרתי מתחנת כרמיאל בראשות מפקד התחנה, רב־פקד מיכאל שים, הגיע למקום ופתח בחקירה. בתוך פרק זמן קצר הגיע ראש משרד החקירות בתחנה פקד סמיע טאפש לביתם של שני חשודים שנעצרו והדנו בביצוע המעשה. החשודים שוחרר את האירוע והם יוזאו היום להארכת מעצרם.

עוד פשע בחקירה התברר כי החתן היה נשוי בעבר לאשתו אל אחר ממשליבי הבקבוקים והתגרש ממנה למרות רוחה של משפחתה. לאחר מכן נערכה סולחה בין המשפחות. אך אחי הנרושה לא ראה את העניין בסנוד ושלשום בלילה ביקש להנקם בניסו לשעבר. יצוין, כי זה מקרה ראשון של השלכת בקבוקי תבערה באיזור תחנת כרמיאל ובמשטרת מרחב הגליל ראים מחמרה את האירוע.

שמונה נפצעו בקטטה המונית

שמונה בני אדם נפצרו בעקבות קטטה המונית שפרצה שלשום בלילה בכפר סמיע שבגליל המערבי. המשטרה, שנאלצה להפעיל כוח כדי להפריד בין הנצים, הודיע כי צפויים מעצרים נוספים.

הקטטה הוחלה בעקבות ויכוח מלוהה במכוח בין שני ילדים בני 3 ממשפחה אחת. אחד הילדים שוהכה סיפר לאביו והאב פנה לאב הילד השני ובין השניים פרץ ויכוח שגלש למהלומות. לקטטה הצטרפו עשרות מתושבי הכפר בני אותה משפחה. המתקטטים השתמשו בכל הבא ליד: אבנים, מוטות, מקלות וחפצים אחרים. כוח משטרתי שהגיע לכפר השלים מרד ועצר שמונה.

שני אנשי מ.צ. נתפסו ב־134 קמ"ש

סגן ומזיל המשרתים במשטרה הצבאית נעצרו ביום ששי אחר־צ' אחרי שרכבו על אופנוע בהחירות של 134 קמ"ש. יחידה מאוד, כשביטו שוטרי יחידת התנועה של המחוז הצפוני לעצרם על נסיעה בהחירות מופרזת, נמלטו מהשניים ופנעו בניידת משטרה בהלך מרדפם.

המקרה אירע כאשר ר"ס מתקים שמואל מזרחי איחר בכביש ויפרחזל אביב נהגים עבריינים. בעת שסייר סמוך למחולף עתלית חלף על פניו האופנוע ועליו שני הנהגים. השוטר אותת להגיע לעצור, זה הבחין בסימון האות, אך לפתע הגביר מהירות ונמלט. מזרחי פתח במרדף ובמקביל הזעיק ניידות משטרה. מנהג האופנוע נמלט לכיוון זכרון יעקב שם נתפס על ידי ניידת אחרת לא לפני שפגע בניידת בעת המרדף.

להפתעת השוטרים שבדקו את זהות הרוכבים התברר להם כי מדובר בקצין ובחייל מהמשטרה הצבאית. כשנשאלו על ידי השוטרים מדוע ברחו, השיבה: „נבהלנו כשראינו אתכם". נגד הנהג נרשם דו"ח תנועה ורשיונו נשלל.

נעצר חשוד באונס במעבר התת־קרקעי

(ע.) – צעיר בן 28 מראשון לציון נעצר אתמול על ידי המשטרה בחשד באונס התיירת בת ה־28 במרכז תל אביב.

בליל שבת היתה התיירת ממוזרח אירופה במעבר התת־קרקעי הסמוך לקולנוע „סיון" ברחוב אלנבי. אלמוני התנפל עליה, הפשיטה ואנסה. החשוד נעצר לאחר חקירה מקיפה של צוות הבילוש במשטרת מרחב הירקון.

„שטיחי כרמל" מפטרים 120 עובדים ומתייעלים

מאת אבי שובים, סופרו
הכלכלי של „דבר"

הנהלת תשלובת "שטיחי כרמל" עומדת לפטר 120 עובדים במפעל השטיחים בקיסריה, לאחר שפטרה בתקופה האחרונה כ־200 עובדים.

מהנהלת החברה נמסר כי פיטורים אלה נעשים במסגרת צעדי הייעול הנדרשים עקב הירידה בכשליש במכירות לשוק המקומי הנובעת מהאינתיפאדה והפגיעה בהוצאה הייצוא לגוש הדולר.

ח"כ אברהם שפירא שהה בימים אלה באה"ב כדי להקים מערך שיווק האמור להגדיל את המכירות שם ולחלץ בכך את התשלובת מקשייה. מהנהלת החברה נמסר כי בתקופה האחרונה אכן נחלצה החברה מן הקשיים, עם התחזקות הדולר בשווקי העולם.

בתקופה האחרונה עוכה הנהלת התשלובת איחוד פעילות של קווי ייצור ומחלקות וכתוצאה מאיחוד זה פוטרו עובדים.

היום מקיימת הנהלת התשלובת קבלת פנים למנכ"ל חברת „ארוזוס" הגרמנית, וולף דיטר איבל, לציון רכישת המפעל בגרמניה והעברת המכונות והייצור לישראל.

נחום פסה ב„כרמל": אחת הטעויות הגדולות

מאת אריאלה ראובני, סופרת „דבר"

נחום פסה, יו"ר הנהלת קופת חולים, אמר אתמול בחיפה כי אחת הטעויות הגדולות שקופת חולים השלימה איתן בשנים האחרונות היא מתן סובסידיה למבוטחים של הקופות הקטנות והמתחרות בעת אשפוזם במוסדותיה וכן מתן שירותים לחברות ביטוח במחיר נמוך מהעלות, שירותים לאנשי צבא וביטחון בלי פיצוי ממשלתי על כך. „זו התנהגות של פרירים", אמר. "יש להביא את תעדיפי האשפוז לרמה ריאלית ולתבוע מהממשלה השתתפות בתקציב של קופת חולים ובשירותים המסובסדים".

פסה ביקר אתמול בבית החולים „כרמל" בחיפה ונפגש לשיחה עם רופאי המוסד. הוא אמר כי הוא מודע לבעיות מבנה השכר של הרופאים. "זו מערכת מעוותת ומקפחת", לדבריו, והוא מוכן לצאת למאבק משותף כדי לבנות מערכות שכר חדשות וצודקות יותר שיתחשבו ביחודיות המקצוע ויהיה בהן כדי להבטיח פרנסה בכבוד לרופאים.

נחום פסה במחלקת הילדים ב„כרמל"
(צילום: נאוה שמש־ישראל סאן)

... פסה התבטא אתמול בהרצאה שפשו לדעתו במוסדות ושעונות תיקון לאלתר. הדגיש, כאמור, והדגיש בין כל הסקטורים ותיקון נורמות ההתנהגות. „בקופת חולים יש כיום משבר חמור של אמון הדדי, כלכול נורמות של התנהגות, בירוקרטיה שהיא תולדה של ריכוזיות יתר שעודדה את תופעת הראש הקטן, ועוד". רק לאחר שיחול תיקון בשני התחומים הללו וכל הסקטורים בקופת החולים ישתפו פעולה, יהיה אפשר לדעתו לשנות את הבמה הארגונית של קופת חולים ולהחזיר לה את עוצמתה השפעתה.

נציגי הרופאים ב„כרמל" טענו נגד מבנה השכר הנמוך שלהם שאינו מאפשר להתפרנס בכבוד וכן נגד עומס העבודה בעיקר במרפאות. הם הציעו לתגהיג שיטות עבודה חדשניות בקופת חולים אשר יאפשרו לחולים לבחור ברופאים הרצויים להם וכן לפתח את הנושא של רופא עצמאי.

חולוני בן 37 זקוק להשתלת לב בבלגיה

מאת עמרם גבאי, סופר „דבר"

יהודה עבאס, תושב חולון, זקוק בדחיפות להשתלת לב. הוא עבר טיפולים בבית החולים וולפסון ולאחרונה ניתן לו אישור לעבור השתלה בבלגיה.

בקצבו של עבאס, בן 37 ואב לשני ילדים קטנים, חלה הדרדרות ודחופאין החליטו על הצורך בהשתלה בבית החולים של האו"ם בבריסל.

אגודת „יד ליד" פתחה חשבון על שמו ומבקשת מהציבור לעזור כדי שיוכל לצאת לשם. תרומות אפשר להפקיד בכל אחד מסניפי הבנקים בחשבון מספר 557871/78, סניף בל"ל 816, בשביל יהודה עבאס, תיק 112.

רעיית ראש עיריית חולון, עופרה שרון, נטלה תחת חסותה את מבצע התגייסות המסייעים ביהדה אגודת שחרור בית החולים וולפסון, ועד עובדי עיריית חולון ואגודת „יד ליד".

מפעל בגד עור נסגר „בתום לב ומטעמים כלכליים"

(ע). – סגירת מפעל „בגד עור" בוצעה „בתום לב ומטעמים כלכליים", קבע אתמול בית הדין האזורי לעבודה בחיפה, בעת שדחה את תביעתם של 120 מעובדי המפעל, שדרשו כ־12.5 מיליון שקל פיצויים בשל הפרת הסכם העבודה.

ההסתדרות, מועצת פועלי מגדל העמק ועד העובדים עתרו לבית הדין באמצעות עו"ד יואל בולדבג־גנד חברת „בגד עור־81"־מגדל העמק, המיוצגת על ידי עו"ד נחום פינצבר.

העובדים, אשר התבצרו במפעל מאז נסגרו שעריו ביוני השנה, תבעו כאמור כ־12.5 מיליון שקל, מהם כ־11 מיליון בשל פיצויים על הפרת הסכם העבודה, כטענתם.

בהליך המשפטי שהתברר לפני השופט דורון מייבלום, נציג העובדים מאיר ויינשטיין ונציג המעבידים שמואל הרום, הסכיר כי לעובדים המפוטרים שולמו כל זכויותיהם לרבות הודעה מוקדמת, שכר עבודה, יתרות חופשה ודמי הבראה וכן הובטחו זכויות הפנסיה שלהם.

בית הדין התמקד, איפוא, בשאלה העיקרית: אם סגירת שערי המפעל בוצעה מטעמים כלכליים לגובה הפסדים שצבר בשנים האחרונות, או שמא יש לראות בפיטורים אלה „פיטורי ייעול", העומדים בסימן אמצעים, כטענת בא כוח המפעל.

השופט מייבלום, נציג העובדים והמעבידים קבעו בהחלטתם כי אין מדובר בפיטורי צמצום, אלא בפיטורים של כלל העובדים שהם פיטורים מטעמים כלכליים. בית הדין קבע, כי באין הוראה ספציפית הממדירה בחוק או בהסכם הקיבוצי פיטורים כאלה, לא תוגבל זכותו של המעביד לנקוט צעדים אלה. נוכח כל זאת חולים בית הדין לדחות את תביעותיהם של העובדים. השופטים ציינו, כי המפעל נקלע לקשיים כלכליים ואין זה מתקבל על הדעת שהמפעל הוציא סכומי עתק לתשלום כל המגיע לעובדים במסגרת התחולה בלתי כשרה.

השופטים ציינו, כי לא ראו בסיס לקבל את טענת העובדים כי הנהלת המפעל פעלה בסוגיית הפיטורים בחוסר תום לב וכאי נקיון כפיים.

כתב עו"ד בחיפה מציין כי בית הדין ביטל, נוכח החלטתו זו, את העיקול הזמני שהוטל על המפעל לבקשת העובדים.

נגנב רכב עם חומר רגיל

(ע). – מכונית פולקסוגן מסחרית הכבילה חומרים רגילים נגנבה בלילה שעבר ממקום ובייתה ברחוב שלום אש 26 בתל אביב. המשטרה מחזירה את הציבור ומבקשת מכל היודע על מקום הימצאו של הרכב להודיע על כך לתחנת המשטרה הקרובה. צבעו כחול וגגו לבן. מספר 4456756.

★ הפסכיבל הבין־לאומי לפולקלור, שנפתח לפני שבוע בחיפה, נבעל אמש

בספומט לתרומות

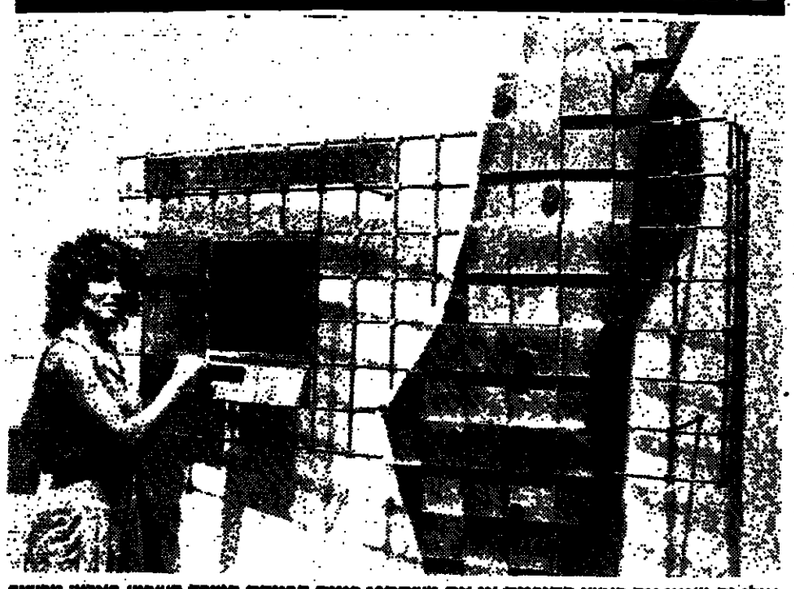

אולי זה יעניין את ראשי הסוכנות או את משתתפי כינוס הבונדס הנערך השבוע בארץ: מכשיר במתכונת כספומט לאיסוף תרומות מיוחדות התפרצות. הרעיון הוא של תלמיד המחלקה לעיצוב תעשייתי ב„בצלאל", גדעון ישעיה, והוא הוצג בתערוכת סוף השנה של המחלקה. המכשיר המתוחכם, עשוי פלז'ז ונירוסטה, מופעל בעזרת כרטיס מגנטי, ואפשר לקבוע בו את גובה התרומה ואף לבחור ביעד התרומה מתוך מגוון תחומים אפשריים – חינוך, בריאות, דת, ביטחון וכו'. התורם גם מקבל בו־במקום תעודת הוקרה מהודרת.

„לא התרגשות יוצאת דופן", קבע ביה"ד ורחה תביעת אלמנת ח"כ

(ע). – בית הדין לעבודה בתל אביב דחה את תביעתה של הגייה זיידן, אלמנתו של ח"כ יצחק זיידן, שמת בטרם בן 85 בבריון המלחמה, להביר בחשבון הלב בו לקה בכתאבות עבודה, מאחר שלטענתה היה נרגש בעקבות כתבה „שבע עם ראש הממשלה שמעון פרס" אשר שודרה בתוכנית „השבוע עם אריסיים".

דליה דיגר טענה בתביעתה לחייב את הביטוח הלאומי לשלם לה דמי קצבה חודשית, כי בעקבות בכתבה לאחר שידור הכתבה בטלוויזיה, הוקשר בעלה לחברו ד"ר ציון עימו הקה נוהג להוציאן בנושאים משפטיים. הוא היה נרגש ונסער, ושאל אותו אם ניתן לתבוע את הכתבים לדין בטענה שהשידור תעמולת חזירות שיש בה משום הפרת הוקר.

לאחר שד"ר ציון הודיעו כי יש מקום לכך, מועצת התובעה, נפגשו השניים בבניין הטלוויזיה ונמתינו להיכנס לאולם הסרטים, בדי לצפות ב־כתבה המבוקשת" והביע את דעתו כי הנעם אין לחוות בעניין זה.

בעת הצגיה לאולם הכתבים בשורה ברגש הנסיר לקראת שידור הכתבה נפל, תפס בחוזה ולאחר מכן מת.

תובעת טענה כי לבעלה אירעה פגיעה בעבודה שגרמה את מותו ובקשה לחייב את הביטוח הלאומי לשלם לה קצבה חודשית, לטענת בא כוח המוסד אין המדובר באירוע בלתי ניחוש. דיגר, הער ד"ר ציון העיד כי המבחה היה אישי ציבור והתרגשותו זו מות חלקו של איש ציבור, אולם הוא אינו חוסה תחת הגדרה של התרגשות כזו אמלה.

בית הדין קבע בהחלטתו, כי מודים את עוצמת התרגשותו של אדם ביחס להתרחשויות הרגילות בעבודה, ומתוכן הראיות עולה המסקנה כי הנרגשות המבוה בזמן ההתנהגה בבניין הטלוויזיה לא היתה הדרגשות יוצאת דופן. בשלעצמה, ואי לא בהשוואה למצוים הדרגשות שהיו מנת חלקו בעסוקו כאיש ציבור.

ההסתדרות דורשת דמי אבטלה ל־170 מפוטרי „מתכת סדום"

מאת רני צרקוני
סופר „דבר" בדרום

לראשונה מזה שנים רבות חלה הקיר יריחה משמעותית ברמת דיהום האוויר שמסנה סובלות אשרוד וסביבתה הכפרית.

שרגא שמר, ראש המועצה האזורית חבל יבנה, ויו"ר איגוד הערים לאיכות הסביבה, אמר כי הדבר הושג הודות למעבר לשימוש לסיידגין בדלק דל־גופרית בתחנת הכוח „אשכול" ובבתי הזיקוק באשדוד בתיאום עם האיגוד בחנים שהמצב מחייב שימוש בדלק יקר זה. כן ציין שמר כי בשני המפעלים מקפידים בעניין זה על הזוק, ומאז אין חריגות בכל מה שקשור לרזרמתמת הגופרית.

שמר ציין שהשנה גם לא היו מטרדי ריחות רעים מאגני הביוב של אשרוד בגלל שיתוף הפעולה בין אגודת „קלוחי אשדוד" והמנהלת מי הביוב המסוהרים לשימוש חקלאי והעירית. המשקים נבלו עד כה כמות של שלושה מיליון מ"ק מאגנים שאחר מהם בכפח 800,000 מ"ק נמצא בקיבוץ חפץ חיים והאחר בנחה 1.5 מיליון מ"ק בכפון אשדוד.

בימים שקרני השמש אינן עושות את פעולתן בתהליך החמצון, מוסיפים מי מכמן לבריכות הביוב הנעלים לסיהוד המים המרוסנים דרך קבע ובכך נמנעת מכת יתושים.

בהקשר לסבל שרות התעסוקה ולמכל"ל הביטוח הלאומי לשלם ביטוח אבטלה ל־170 עובדי „מתכת סדום" בריתונה עד שהמפעל יקבל המנות חדשות, פנתה אתמול עליה תמיר, יו"ר ועדת התעסוקה של ההסתדרות. על כך מוסר דובר ההסתדרות: „הבעיה שבשלוחה ל־170 העובדים, לאחר שהמפעל נקלע לקשיים, אף על פי שמסתמנות המנות חדשות לעד בחודשים, אין המפעל מתגל לשלם משכורות לעובדיו.

יוסי בוסבול, מזכיר מועצת פועלי רישונה, פנה לתמיר וקרא לה לפעול למציאת פתרון לעובדים שאין להם סיכוי להיקלט בעבודה כלשהי באיזור בזמן הקרוב.

מזר תכונס אסיפת עובדי' בהשתתפות תמיר וחסבול. בפגישה תידון גם תביעת העובדים לארגן מאבק ציבורי אם לא יימצא פתרון.

פחות זיהום באשדוד

מאת רני צרקוני
סופר „דבר" בדרום

לראשונה מזה שנים רבות חלה הקיר יריחה משמעותית ברמת זיהום האוויר שמסנה סובלות אשרוד וסביבתה הכפרית.

שרגא שמר, ראש המועצה האזורית חבל יבנה, ויו"ר איגוד הערים לאיכות הסביבה, אמר כי הדבר הושג הודות למעבר לשימוש לסיידגין בדלק דל־גופרית בתחנת הכוח „אשכול" ובבתי הזיקוק באשדוד בתיאום עם האיגוד בחנים שהמצב מחייב שימוש בדלק יקר זה. כן ציין שמר כי בשני המפעלים מקפידים בעניין זה על הזוק, ומאז אין חריגות בכל מה שקשור לרזרמתמת הגופרית.

שמר ציין שהשנה גם לא היו מטרדי ריחות רעים מאגני הביוב של אשרוד בגלל שיתוף הפעולה בין אגודת „קלוחי אשדוד" והמנהלת מי הביוב המסוהרים לשימוש חקלאי והעירית. המשקים נבלו עד כה כמות של שלושה מיליון מ"ק מאגנים שאחר מהם בכפח 800,000 מ"ק נמצא בקיבוץ חפץ חיים והאחר בנחה 1.5 מיליון מ"ק בכפון אשדוד.

בימים שקרני השמש אינן עושות את פעולתן בתהליך החמצון, מוסיפים מי מכמן לבריכות הביוב הנעלים לסיהוד המים המרוסנים דרך קבע ובכך נמנעת מכת יתושים.

לראשונה כאן: קינון של נץ מצוי

(עש"ת). – לראשונה בישראל נתגלה קינון של נץ מצוי בנמצא הארץ על ידי צוות החברה להגנת הטבע. הנץ המצוי הוא אחד משלושה מינים מאוכלים בישראל שבאים לארץ בחורף והם הנפוצים ביותר. הם נמצאים בכל הארץ, אך הקן הזה הוא הראשון בנמצא נץ המקן בארץ המנל אם מדינה.

הצוות אתר וילדי קיבוצים בגליל שמעו בתדרדת הכנפיים קולות נרגשים של נציגים מצויים המבקשים מזון. הנץ מקן אותו שני נציגים חזק הדיבוקבכנפיה רשמיה לחיות הקלים מרכז הדיווחים של החברה להגנת הטבע אם קולות הצעירים המבקשים מזון הנשמעים בעצם הראשונה בישראל.

מהמרכז לעשות דוגמים של החברה להגנת הטבע נמסר כי הנץ הוא עוף הדר בגודלו בגדולה מן חמור המצוה כנגיה מגיעה ל־50 סמ. לנץ קצבים עגולות ורחבות וזנב ארוך. בקינון הוא מתמיד בדיאות בין מכבר ועיר.

הנץ ביתון מבוישרי שיר אחתו הוא לזכר בפרמנות רבה בעודת הגלל הארוכות הזחוקות.

עוד נמסר כי בשנים האחרונות הבינו בנמצא עשות מחוייבות הדרגות ומאי שנות בקלות הסוכלוסיה המקומית.

בקבוקי תבערה נזרקו לתוך חתונה

מאת יוסי ליבוביץ, סופר „דבר", ומשרדי שדים

שלושה בקבוקי תבערה הושלכו שלשום בלילה למסעדת „בית הכרם" שליד הכפר מגדל כרום בגליל המערבי בעת שבמקום נערכה חתונה בהשתתפות מאות מוזמנים.

בקבוקי התבערה שהתלקחו, גרמו בהלה ואורחים רבים נפצעו בעת שניסו להימלט מהמקום. שמלת הכלה עלתה באש.

כוח משטרתי מתחנת כרמיאל בראשות מפקד.

פרס ע"ש דוד בן־גוריון

לפי כתב מינוי מיום 14.7.88 נתמנינו ע"י הנהלת "יד־דוד בן־גוריון" להיות ועדת שופטים להענקת פרס דוד בן־גוריון ביום הולדתו הבא בי"ז בתשרי תשמ"ט (28.9.88).

הפרס הוא בסך 10,000 שקל והוא "יינתן:—

למי שהועדה תמצא אותו ראוי לכך בשל פועלו ומעשיו כמביא חזונו של דוד בן־גוריון ומקיים מורשתו;

הפרס יכול להינתן גם לחוקר, סופר, מחבר, איש רוח.

הועדה תהיה רשאית לחלק את הפרס בין שני מועמדים.

הציבור מוזמן בזה להציע מועמדים לפרס עד ליום 28.8.88.

חברי ועדת השופטים: יצחק סוניק
פרופ' רינה שפירא
אהרן ידלין

אנו מודיעים בצער רב על
פטירתו של חברנו הפנסיונר
פלטוב יעקב ז"ל
ומשתתפים בצער המשפחה
בית פוניציה

עם רבקה אשל ובני משפחתה
השותפותנו במות אביך
שמואל בן אברהם ז"ל
חברי בית־נקשות

השתתפותנו הכנה באבלו הכבד של חברנו
שלמה מרכה
במות אביו ז"ל
יו"ר עובדי חברת התשמל לישראל
מרחב הדרום

לחברתנו סימה דואן
איתך באבלך במות
בעלך ז"ל
בנק הפועלים בע"מ
ההנהלה והעובדים

לחברנו שמעון בלה
מזכיר סניף העבודה בנימינה
משתתפים בצערכם על פטירת הגברת
מאיה
בת משפחת תרצליה מיטלמן ובעלה
מפלגת העבודה סניף בנימינה
מועצת פועלי בנימינה

לחברנו אלי זמיר
איתך באבלך במות
אמך ז"ל
בנק הפועלים בע"מ
ההנהלה והעובדים

יותר הכרזה מעצמאות

חוגבי המקריות המפתיעה: רשמו לפניהם במוצאי השבת האמתנה שתי עובדות שאין ולא יכל להיות ביניהן כל קשר: הפגנת „שלום עכשיו" בתביעה לשחרור פייסל אל־חוסייני ממעצרו המנהלי, ופרסום גרזב של מסמך שתפסו כוחות הבטחון במשרדו של חוסייני, מיוחס „הכרזת עצמאות" למדינה פלשתינאית. יש כאן, מסתבר, השג עיתונאי גדול – הדיחה לכסאות השמורות של שירותי הבטחון ושליפת מסמך־שלל מתוכו – וראוי לצפות בדריכות לחקירה נמרצת, שתחשוף את המדליפים שבזכותם המעבר נראה יותר ממרגש.

לאחר שוך הרעש הראשוני, התברר כי מה שנתפס אצל חוסייני לא היה כל כך חדשה מיוחדת ומסוכנת הופצו בידי גורמים פלשתינאים ואף יהודים ופורסמו בכמה מקומות, ובהם עיתון מזרח־ירושלמי המצוטט גם בנסיבות תמימות בהרבה. אבל תגובת המערכת הפוליטית בישראל על הצעת־הנוסח ל„הכרזת העצמאות" העידה עד כמה התרגלו הישראלים שהכל סביבם יזומים והם נרתקים להגיב, לדוב כאילו הרב עולמם.

העובדה החשובה ביותר קשורה לא במהות ההכרזה, אלא במהות מנסחיה או מאמציה. לא יאסר ערפאת ומוסדות אש"ף הפיקו את הסיוטה, כי אם אישים במזרח־ירושלים ובגדה המערבית. זהי, למעשה, המחצית השניה של תנועת־מלקחיים נגד ממסד־הנוגן של אש"ף. המחצית הראשונה היא סדרת הצעדים של המלך חוסיין; המחצית האחרת היא יזמת חוסייני ושות'. הועדת ערפאת לעמוד בראש המדינה הפלשתינאית המוצעת אינה צריכה להסעות: זו קריאת־תיגר ברורה על מנהיגותו העייפה והכושלת של ערפאת, שעד כה לא הצליח לחלץ משפחתו הסכמה־בדיעבד לתוכנית החלוקה, ולו גם כאיחור של 47 שנה.

התפרים הנסים שעוצרים את פרימתו של אש"ף לקרעים מגיעו עד עתה מערפאת להיענות לגישושים מבטיחים יותר, אמריקאיים ואחרים. ערפאת אינו יכול להרשות לעצמו להסתפק בשטחי תוכנית החלוקה – שממילא אינה קבילה עוד על ישראל – ולהסתכן בפילוג אש"ף ואף פת"ח. במובן האחר, זו תוכנית חלוקה שקופה עוד יותר – חלוקת תיקים בכירים בממשלה שלא תוקם, כי „שר החוץ" פארוק קאדומי מוביל את הזרם הקיצוני בפת"ח ואילו ג'ורג' חבש ונאיף חוואתמה עוד סרבנים ממנו בראיית הפתרון המדיני (אף שחוואתמה תומך מכבר במגעים עם גורמים ישראליים). אין צורך לפרט את ההבלים הנרדרים שבין הישראלים של תש"ח והפלשתינאים של תשמ"ח. לכן אין זו, כמובן, וקבלה ממשית, אבל יש בה כדי לרמז שאולי לראשונה מאז 1967 מעוניים הפלשתינאים בשטחים להתנער באמת משליטת חוסיין וערפאת גם יחד, כמהלך למיצוי מדיני של האינתיפאדה. במקום להיבהל, ראוי לנתח את הנסיבות שהולידו את ההכרזה ולעשות ממנו־הדגל של המדינה הפלשתינאית הרחוקה מלקום מנוף ליחמה ישראלית.

הרחק מהשטחים. הפגנות הסטודנטים בסיאול בירת קוריאה נמשכות. המראות והאמצעים מוכרים. פנים רעולות ובקבוקי תבערה.

בזווית חדה / חגי אשד

"לא עובד בשביל אף אחד"

גם המלגלגים מתחילים להצטער על הסתלקותה של האופציה הירדנית ולשאול בדאגה מה ניתן לעשות כדי להחזירה

המלך חוסיין כבר מתחיל להיות מורגש בהיעדרו ממפת השטחים. ממש כמו הבריאות שמורגשת רק כשנופלים־למשכב, או הכסף – בשעת חסרון כיס. כשיש כסף מזלזלים בחשיבותו. והבריאות מתקבלת כדבר מובן מאליו כל עוד הבנאים בריא. כך גם „האופציה הירדנית" והמלך חוסיין, שאישר אותה פעם נוספת בהסכם לונדון באפריל 1967, למרות כובי הליכוד. זו עובדה. לא המלך חוסיין ביקל את־עצמו, אלא, יצגו שמיר הא שרוה אותו. ועדיין המלך חוסיין נמצא ואף יימצא בעתיד בשכנותנו הקרובה על מפת האיזור.

הוא חסך מאיתנו הרבה צרות. אף אחד לא טרח לחשוב איזה הכמה. כל חכמי הליכוד ולולו וממשיכים לולול בו ובאופציה הירדנית. גם בערכה וגם בעצם קיומה. כל עוד היא היתה קיימת. וכל הטרבה לולול הרי זה משובח. עכשיו מראה המלך חוסיין לכולם ש„הוא לא בכיס של אף אחד" ובתרגום ל„תו השעה", הלקוח מפזמונה של סי היימן, „הוא לא עובד בשביל אף אחד". קודם־כל לא בשביל יאסר ערפאת ולהבדיל לא בשביל יצחק שמיר. ובעקבותיהם גם לא בשביל הפרשנים למיניהם וגם הקאריקטוריסטים, שהתתרו ביניהם בציירים אותו כעכבר או כצפרדע. לא עוד. גם המתסכלים והמלגלגים כבר מתחילים לשאול מחדש אם היתה „אופציה ירדנית" או לא היתה, ולהצטער על הסתלקותה ולשאול בדאגה מה ניתן לעשות כדי להחזיר אותה, במקום להיכבע ל„אופציה של אש"ף". זו האמת. זו הדילמה.

נאום המלך חוסיין נראה רציני, מאיים ומטריד יותר ויותר מיום ליום, גם לאלה שולולו בו ברגע הראשון. ועדיין לא ברור איך יגיבו עליו ומה יעשו יאסר ערפאת וכל תומכי אש"ף בשטחים. עובדה שהם מתרוצצים עם כל מיני תוכניות שונות ומבולבלות, הם וכל מדינות ערב שפגעו ביוקרתו של המלך חוסיין בועידת הפסגה

באלג'יר, כאילו היה איזה מין אסופי ב„משפחת העמים הערבית". מה יעשו עכשיו כל אלה וכל תומכי המלך חוסיין בשטחים, שרצים עכשיו אל ארמונו לאחר שפחדו להתייצב לימינו מאז החלה האינתיפאדה?

וגם אצלנו בבית פנימה. למי יעניק יצחק שמיר אוטונומיה? עם מי הוא יעשה הסכם על הידוש הסכמי קמפ־דיוויד? עם המלך חוסיין שלא רוצה בה? עם אש"ף המפולג והמסוכסך, והזה כל מיני תוכניות בפיה ששום גורם ישראלי רציני לא ישלים איתן? ומה יעשה יצחק שמיר אם המלך חוסיין יבטל את הנתינות הירדנית של תושבי השטחים? האם שמיר יעניק להם אזרחות ישראלית וזכות בחירה לכנסת? או האם יכיר יצחק שמיר באזרחות פלשתינאית, אם זו תעניק להם לפי התוכנית הפלשתינאית שפורסמה בסלוניקי?

חכמי הליכוד התרברבו ולגלגו על האופציה הירדנית כאילו יש להם אופציה אחרת. כאילו המלך חוסיין מוכן בכיסם ומחכה להוראות שיגיעו אליו מצודת זאב. למלך חוסיין היה כראי לשלם לישראל דמי ביטוח כל עוד היא פעלה כחצרת ביטוח והבטיחה את יציבות כיסאו

פלשתינאים / יצחק בדנר

אוי

„הם משוגעים לגמרי, הערבים הפסיכים האלה. קודם האינתיפאדה המצחיקה שלהם, ואחר כך ההינתקות המגוחכת של חוסיין ועכשיו חלומות העצמאות שלהם"

הפלשתינאים שוגים בחלומות מטורפים, מחזיקים, כשהם רוצים, ברדיאלה, להקים ממשלה גולה ולהכריז על יש"ע, בתחתחתדדה, אני לא מאמין, להכריז על יש"ע, בן־בן־בן, מדינה פלשתינאית. איזה צחוק. איזה משוגעים. קוקודיקי. רפוקים על כל הראש. רבילים. זה לא מעניין אותי בכלל. אני מתעלם מזה. זה לא קיים בשבילי. זה כל־כך אוילי ואידיוטי וזה כל־כך מגוחך ומצחיק, עד שאני אפילו לא מטריח את עצמי לזלזל בו. איזה תעתועי דמיון מזרחי. איזה שטויות. הרי הם בחיים לא יצליחו להגשים את זה. חה־חה־חה. הם רוצים לבטל את הדרכונים הישראליים, אוי אני אני מת, ולהנפיק דרכונים פלשתינאיים. אמאלה, איזה בידור. וערפאת יהיה הנשיא שלהם, יראללה. אני לא יכול יותר, הה־חה־חה־רדר. חבש וג'יבריל יהיו שרים. איזה צחוק. חצי העולם יכיר בהם. גיחה־גיחה־גיחה. וכל התקשורת בעולם תעסוק בהם. חחחחחחחח. הם משוגעים לגמרי, הערבים הפסיכים האלה. קודם האינתיפאדה המצחיקה שלהם, פחחחחחח, ואחר־כך ההינתקות המגוחכת של חוסיין, אוי זה מטריף אותי מצחוק, ועכשיו חלומות העצמאות שלהם. אהה־אדאה. אמאלה. איזה צחוק. הם חושבים שהם עובדים עלינו, המטורפים האלה. שמיר ואריק וגאולה ויגאל ודרקמן והעצני בטח שוכבים עכשיו על הרצפה מרוב צחוק. אוי. הרסו אותי לגמרי. מדינה פלשתינאית בשטחים הכבוש... מדינה פלשת... מדי... אוי, אני לא יכול... אני משתגע מרוב צחוק... אוי... הצד שלי.... הבטן... ברחחחחברחה... הרי כל צעד שלהם משחק לטובתנו לגמרי. הרי מעולם לא היה מצבנו טוב יותר. נכון, דוקטור? אתה יכול לשחרר לי קצת את השרוולים מאחור ולתת לי עוד אליום אחד? אחרת אני עוד אשתגע מרוב צחוק, דוקטור. ביחוד כזה לא היה לי מאז חתימת חוזה השלום עם ממשלת לבנון. אוי.

תהילים / דני צדקוני

פה ושם בנסיעה מעזה

הזמר ברדיו זועק „אני גבר, אני גבר". החייל מהמושב הקדמי אינו מרוצה מהסוהר שירה באוויר כדי להבריח את נערי האבנים של עזה

אינני יודע אם מחבר ספר תהילים היה מאשר מהשימוש שעושה בו אותו סוהר אשקלוני המשורת בבית הכלא של עזה. היה יום חמישי, אחר משני הימים שבו מאפשרים למשפחות האסירים לבקרם. בשעה 12.30 נפתחו שערי הכלא, וקהל הנכנסים כלל, משום מה, רק נשים וילדים. הסוהר שסיים את משמרתו כבר ישב כשהוא לבוש בבגדיו האזרחיים על האוטובוס שעמד להסיע אותו ואת חבריו אשקלונה. עד ששסף קהל המבקרים פניתה עיין האיש בספר שהדפס בפורמט אלבומי וכלל את מזמוריו של נעים זמירות ישראל. כשמיהרו הנשים והילדים אל פתח הכלא, השבית הסוהר את תלמודו, קם ממושבו וכשהוא מפנה את הספר שביקו כלפי הנשים קרא בקול רם שלוש פעמים: „שתמותו כולכם".

נער הייתי וגם זקנתי, ושוב אינני מופתע מהשימוש שעושים במה שאמור להיות קודש כדי להשיג כל מיני מטרות כמו מותן של נשים וילדים. אבל חרף זאת אי אפשר להשתחרר מרישומן של אפיזודות מהטוג הזה, שלא רוצים לכתוב עליהן אבל נראה שעד שלא עושים זאת לא משתחררים מהן.

בזמן ההמתנה לנסיעה בוקעים מהרדיו של נהג האוטובוס שירים מהתחנה המרכזית. הטקסט שלהם לא נכתב בהשראת כשרונו המיוחד של דוד המלך. הזמר שאינו מוכר לי זועק וצועק „אני גבר, אני גבר". איש אינו מבקש מהנהג שיורד קצת את הווליום. חלונות האוטובוס הוצא עכשיו לרוכו עצמה סגורים. החום והלחות וצעקות הזמר הם חוויה שאפשר לוותר עליה. הסוהר, שאיחל באמצעות תפילותיו של בן ישי מות לנשים מעזה, מרפיה ומחרייונס, שקוע שוב בקריאת המזמורים. כסדמפיסט מקרי, שאינו מעוניין להתבלט בחברה הזו כעתונאי דחוקא, אינני מעז לברר אם הקריאה בספר היא סגולה לדרך או אחבת ותנ"ך לשמו. כך או כך, קריאת הספר אינה מונעת את נערי עזה מליידות אבנים אל האוטובוס כשהוא עובר ברחוב נאסר המועד לפורענויות. סוהר יורה לאוויר כדי להבריחם. חייל מהמושב הקדמי אומר לה „היית צריך לכוון אליו". הזמר ברדיו ממשיך לצעוק „אני גבר!". הסוהר התהיליסטי חוזר לספרו של דוד. אחרי שכנת שייחל רדוזאן אפשר לפתוח את החלונות. אוויר צח מגיע מהים שמשמאלנו. בתוך דקות ספורות אנחנו במחסום ארז, משוחררים מהעזיה התנ"בית העזתית הישראלית הזו, שגם אם היא זרה ומוזרה לכמה מאתנו, היא הזיה שכראי שנרע על קיומה.

חקלאות / דוד מושיוב

זקוקים לסיוע

החקלאים לא יקבלו פיצוי על הנזקים שנגרמו להם בגלל השרב של חודש מאי. הסיבה – חקיקת חוק אסונות טבע בחקלאות מעוכבת זה כמה שנים

בכינוס חירום של החקלאים, שהתקיים בתל־אביב, הביעו חקלאים מכל הזרמים, אנשי ההתיישבות העובדת ואנשי התאחדות האיכרים, את דאגתם מהתנכרות הממשלה לענף. היו בכינוס התפרצויות זעם על מדיניות הממשלה ועל מנהיגי החקלאים בישראל שאינם נוקטים קו תקיף ואינם מנעים אטפקת תוצרת חקלאית לשווקים לפרק זמן מסויים, כדי שאותה המדינה וקברניטיה יבינו שהאסון שפגע בחקלאות כבר מנשוא והחקלאים לא יוכלו להתגבר עליו בלי תמיכה ישירה של הממשלה.

מדובר באסון טבע שפקד את החקלאות בחודש מאי, בעקבות כמה ימי שרב שפגעו קשות בגידולים רבים. באותם ימים הגיע החום ל־46 מעלות בצל. [illegible] האבוקדו [illegible] הבננה [illegible] ובנים חקלאים אחרים.

לפני השרב העריכו, כי יבול האבוקדו השנה יהיה 100,000 טון, ואילו עכשיו אומרים אותו ב־20,000 טון בלבד. זו השנה השניה שהטבע מתאכזר למטעי האבוקדו. גם שנת היבול 1987/88 היתה שנה גרועה למטעי האבוקדו, ובגלל פגעי טבע שונים נאספו 35,000 טון אבוקדו בלבד. יבול זה היה קטן ב־70 אחוז מהיבול שציפו לו והקטין את הבבטות מגדלי האבוקדו ואת היצוא החקלאי ב־70 מיליון דולר בקירוב.

גם האפרסמון נפגע קשות. פרי זה, שרובו מיועד ליצוא, יניב השנה רק 3,000 עד 4,000 טונות במקום 12,000 טונות שהיו צפויים. פרדסי הדרים נפגעו קשות. היבול בשנה הקרובה יהיה קטן ב־350,000 טונות בקירוב. יצוא הדרים יקטן בסכום של 100 מיליון דולר בקירוב.

החקלאים מעריכים, כי הנזקים שיגרמו להם בגלל השרב הכבד יסתכמו השנה בסכום של 400 מיליון ש"ח. מזה 300 מיליון ש"ח נזק ישיר לענפים השונים ו־150 מיליון ש"ח נזקים למערכות הגלות של החקלאות, שהן בתי האריזה, מערכות השיווק ומועצות הייצוא. נזקים אלה אינם כלולים בקרן לביטוח נזקי טבע, ולכן לא תפצה הקרן את החקלאים על הנזקים שנגרמו להם כתוצאה מהשרב.

החקלאים מבקשים זה זמן רב, כי נזקים אלה יזכו כאסון טבע וכי הממשלה תפצה אותם על הנזקים שנגרמו להם כפי שנהוג בארצות אחרות. על שולחן הכנסת מונחת הצעת חוק אסונות טבע [illegible] אשר עברה [illegible] בכמה שנים שחוקקו של החוק מעוכבת. החקלאים טוענים, שהדבר נובע מהתנגדות שר האוצר.

(המשך בעמוד 8)

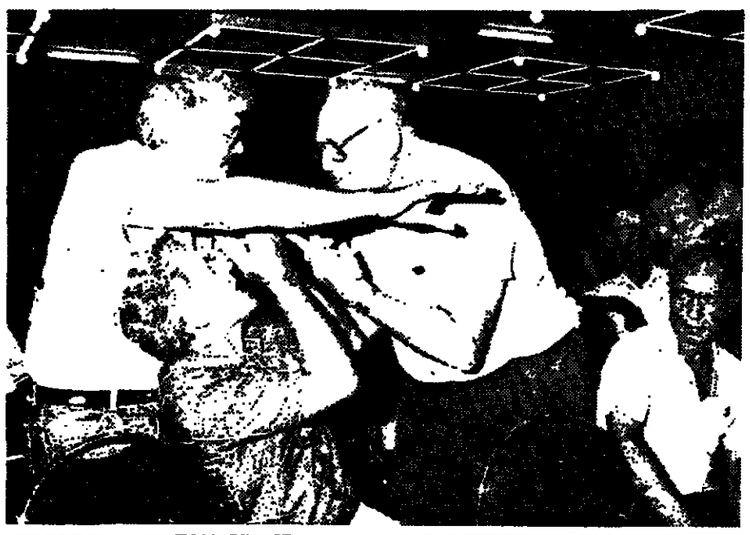

היום אמור ביהמ"ש להחליט אם לנתק את התינוקת הסובלת מטיי־זקס ממכשירי ההחייאה שלה

למות על פי המוסר

מאת דניאל בדסימון

הצד המוסרי: „המתת חסד" – חסד עם מי? עם היצור האנושי שאינו סובל עוד או אנחנו, הסובלים למראהו?

האם רשאי אדם ליטול נפשו של חולה מתוך כוונה טובה, כלומר לא מתוך כוונת רצח, אלא כדי להקל את מצוקתו שאין לה תקנה? שאלה זו מתריפה אם האדם שבו מדובר שואל את נפשו למות. אולי, במקרה זה, עשיית רצונו אינה רשות בלבד אלא אף חובה מוסרית?

השאלה המוסרית היא אמתי: האם רשאים אנו ליטול חייו של אדם בטענה שבכך אנו עושים טובה לו ולסביבתו? ושאלה נוספת: האם חייו של אדם הם רכושו והוא רשאי לוותר עליהם כל אימת שרצונו בכך, או שחייו הם פקדון בידו ואין הוא יכול לוותר עליהם?

פרופסור ישעיהו לייבוביץ סבור, שאף אם אדם מבקש שישימו קץ לחייו „אין אני רשאי לפעול על־פי הרגשה זו, משום שבזה אני מערער את יסודות קיומנו בצוותא. יסוד קיומנו זה הוא ערך מאוד ואמור לגעת בו. אנחנו מסוגלים לחיות יחד, רק בתנאי שלא נהרוג בשום מקרה אחרי האיסור ליטול חייו של אדם. אם אנחנו מהרהרים אחריו – פסק האיסור להתקיים.

... ואם מדובר ב„המתת חסד", יש לשאול: „חסד" עם מי? יצור אנושי נמצא במצב שבו נהפך לצמח ועל־ידי כך הוא למועקה על כל סביבתו. כאן אין מובן לטענה שנגמול חסד עמו אם נתיר לעצמנו לחסל את חייו, שהרי הוא עצמו כבר נגמל הכרה ותודעה. אבל אין ספק שנעשה חסד עם עצמנו, בשחררנו את עצמנו מן המועקה הפיסית הנפשית שהמשך קיומו של יצור זה גורם לנו. ומכאן הסכנה האיומה שבתגובות ההולמת: אם אנו מבטלים את ההנחה המחלטת שאסור ליטול חיי אדם, שבתנאים מסוימים נטילת חיי אדם אינה פשע, אלא מעשה חסד – יתבדר פתאום שהעולם שורץ יצורים אנושיים. שבחיסולם יש משום עשיית חסד... לפיכך אני אומר: גם אם התגובה הרגשית הכנה שלי על מצבים מסוימים הוא ש„טוב מותם מחייהם", אסור לי להישמע לרגש זה".

ד"ר יוסי יונה, פילוסוף של המוסר באוניברסיטה העברית, סבור, שלאדם יש זכות להגשמה עצמית. בעיניו האקט של המוות הוא צעד של הגשמה עצמית. „הדתיים סבורים שהחיים הם מתת אלוהים ורק לאל הזכות לתתם ולקחתם. במלים אחרות, על האדם מוטלת החובה לחיות את חייו ללא קשר עם תוכנם ואיכותם. אני סבור, שהקריטריון היחיד של האדם צריך להיות, האפשרות לנהל חיים איכותיים. אם אנו סבורים שלאדם יש אפשרות כזו והוא שואף בכל־זאת ליטול את חייו, יש מקום להטיל ספק בראציונליות שלו. בדרך המקרים של המתת חסד, מדובר באנשים שאין להם כל אפשרות לנהל חיים איכותיים.

„לפעמים אי־אפשר לשאול את פי האדם משום שהוא נטול הכרה. אם כך, יש מקום להיוועץ עם הקרובים לו ביותר מקרב בני משפחתו. אלה היחידים היכולים לשפוט, על סמך היכרותם האינטימית עם החולה, מה טוב לו ומה הוא היה מחליט אילו יכול היה להחליט".

ד"ר ישראל כץ, מנהל המכון לחקר המדיניות והחברתית בישראל, סבור אף הוא ש„צריכה להיות לו לאדם הסובל וחסר הסיכוי הזכות לסיים את חייו. אחרת אנו כאילו מודים בכך שמותר לנו לענות בני־אדם. אסור לחברה ולרפואה לעשות זאת".

ד"ר כץ מבהיר, שהחלטה לסיים חיים חייבת להתקבל בדרך הרצינית ביותר. „אני רוצה לבטוח מנגנוני הגנה מרביים, כדי למנוע סעיות. לגבי המחליטים, עליהם לייצג קשת של תחומים מקצועיים: רופאים, פסיכולוגים, אנשי מדע ואף אנשי דת". ד"ר כץ מאמין שבעוד כמה עשרות שנים תהיה המתת החסד לתופעה מקובלת בחברה „וגם בקרב הדתיים".

המחלה

טיי־זקס היא מחלה תורשתית נדירה שלוקים בה, בדרך כלל, יהודים אשכנזים. המחלה מופיעה בתינוקות בני חצי שנה עד שנה, וסימניה הראשונים – קהות חושים, מיעוט העירנות הנפשית וחולשה של תגובות העין אל האור. הליקויים הולכים ומחמירים עד כדי טמטום גמור, עיוורון ואטרופיה חלקית של השרירים. כל הלוקים במחלה מתים בשנים הראשונות לחייהם.

מותו של אדם

מאת יורם לוי

הצד המשפטי. אף שהחוק אינו מתייחס למניע של הממית, כבר התחשבו בעבר מערכות המשפט של ישראל במקרים מיוחדים של המתת חסד

בית־המשפט המחוזי בתל־אביב יכריע הבוקר בבקשתה של טלילה שפר לצוות על רופאי בתה החולה בטיי־זקס למנוע ממנה כל טיפול רפואי וכך אולי לגרום למותה. תהיה זו החלטה עקרונית, משום שהחוק הפלילי והפסיקה בישראל אינם מתייחסים לסוגיה זו בפרוטרוט.

לדברי הפרופסור למשפטים עמוס שפירא, ראש הקתדרה למשפט ואתיקה בירדפואית על־שם לוטפסקי באוניברסיטת תל־אביב, המונח „המתת חסד" הוא אמורפי ובעצם מתייחס למנוע של מצבים שונים. האבחנה המקובלת בספרות המקצועית היא בין המתת־חסד אקטיבית, שמטרתה לשים קץ לחיי אדם – למשל, על־ידי זריקת רעל – לבין המתת חסד פאסיבית, שמטרתה לתת לחולה למות בלי לנסות להאריך את חייו באמצעות תרופות, ניתוחים או מכשירי הנשמה.

אחד מסעיפי החוק המרכזיים הוץ בנושא מותו של אדם הוא סעיף הרצח בכוונה תחילה, המגדיר רצח „מי שגורם בכוונה תחילה מותו של אדם". סעיף זה אינו מייחס משקל למניע של הממית וגם לא מבחין בין הכוונה על־פי רצונו של אדם לבין הכוונה בניגוד לרצונו. נוסף על כך קיימים כמה חוקים שבנסים לקבוע אחריות של רופאים לחולים ושל הורים לילדיהם.

פרופסור שפירא אומר, כי לא נרונה עדיין, מבחינה משפטית, השאלה, אם ניתוק ממכשיר או מניעת טיפול רפואי, שתוצאות שניהם מותו של החולה, הם הפרה של חובת הרופא. לדעתו, החברה והרופאים צריכים לגבש קודם כל סטאנדרט רפואי־אתי ואז תוכל המערכת המשפטית להתייחס אליהם ולחוות דעתה בסוגיה כולה.

שונה המצב בשאלת האחריות של הורים לילדיהם. באמצע שנות ה־60 גרמה אם למות בנה בן השלוש באמצעות כדורי שינה. הפעוט היה מפגר, אוטיסט ועיוור, ולאם היה ברור כי הוא לא יוכל לעולם לזכות בחיים איכותיים. כעבר שנים אחר־כך נודע על אם אחרת, שירתה בראשו של בנה, בן 37, שהיה חולה במחלת חשוך מרפא. בשני המקרים הודו הנשים במעשיהן, אך אף שלכאורה דובר במעשה רצח, שהעונש עליו הוא מאסר עולם, העדיפה התביעה להאשימן בהריגה. שתי הנשים אמנם הורשעו, אך בית־המשפט המתפק בהטלת שנת מאסר אחת בלבד על כל אחת. זמדמה אחר־כך זכו שתי הנשים לחנינה חלקית מנשיא המדינה.

בולטת אם כן התחשבותן הסכיתה של בערכות החוק והמשפט במקרים המיוחדים של המתת חסד. אין ספק שהעמדה של החוק הפלילי היא, שהמתת־חסד אקטיבית, אפילו על־פי בקשתו של החולה, עשויה להגיע ליד עבירה פלילית.

מקרה נוסף התרחש רק לפני שבועה חודשים. אז ביקש גדעון נקש ז"ל מבנ"ק שיורה לרופאיו לוזיז את מותו ובכך לשים קץ לייסורי מחלתו. בנ"ק לא הכריע בשאלה ולא נתן פסקדין, משום שנקש נפטר לפני שהריון הסתיים.

במקרה הנוכחי מבקשת טלילה שפר שבית־המשפט יורה לרופאים להימנע מכל טיפול רפואי שיאריך את חיי בתה. בית־המשפט צטרך להכריע בשתי שאלות מרכזיות: האם יש לאם מעמד והיא רשאית לבקש שיגרמו למותה של בתה? האם יש מקום להכריע כעת בשאלה התיאורטית או שרצוי להמתין עד שהפעוטה תוחזק לטיפול מסויים ואז להחליט?

יצויין כי רוב מדינות העולם אוסרות על המתת־חסד אקטיבית. לדברי פרופסור שפירא, הולנד היא המדינה היחידה שצועדת כיום לקראת חקיקה בשאלה קשה זו. בארה"ב לא ידועים מקרים של המתת־חסד בארשור בית־המשפט, אבל בתי־המשפט שם אישרו פעמים מספר המתה פאסיבית, בצורה של מניעת טיפול רפואי.

אנשים • אנשים • אנשים • אנשים

בשעה טובה

יו"ר מועצת המנהלים של „דבר" צבי אלדרוטי (בתמונה) הזה מין אמש את חיים בר־אור להרמת כוסית כ־קפה „הבימה" – כדי לבשר לו כי מועצת המנהלים אישרה את הסכם הניהול אתו ועם קבוצת מוניסיד־תקשורת בע"מ והחל מהבוקר בראון מנהל את „דבר". בהרמת הכוסית השתתפו עו עורכת העתון חנה זמר, מזכיר המערכת יורם פרי ומנכ"ל „יעד" (חברת האם) אהרון קראוס. דיברו הרבה על תוכניות וקצת על פוליטיקה.

פגישה לילית

איל העתונות והדפוס הבריטי, רופרט מרדוך, נשאר בישראל 12 שעות נוספות על מנת להיפגש עם הרב עוזי שמיינדלין. (בתמונה) בפגישתם המיוחדת, שנערכה באישון לילה בירושלים, דנו השניים בתכניות לגאולת כת־ביר יהודים נדירים מברה"מ. מקסוול ש־התרשם עמוקות מהנר־שא קיבל על עצמו להרתם להשגת אוצרות התרבות היהודית והע־ברתם לישראל. את שיחתם הלילית ניהלו הרב ואיל העתונות ב־... יידיש. מקסוול נהנה בביקורו בארץ לרענן את שפת היידיש השגורה בפיו – ופתח בה גם את פגישתו הרשמית עם ראש הממשלה.

חד־פעמי

מופע מיוחד במינו שהתקיים בסוף השבוע בתיאטרון ירושלים זכה לתשואות סוערות, אך אין סעם לורץ לרבש כרטיסים – היה זה מופע חד־פעמי של להקות מוסיקאליות מ־12 מוסדות לחולים כרוניים באיזור ירושלים. החולים עצמם היו הכוכבים. אירגן – ד"ר מרטין קיולשטיין, המנהל הרפואי של בית החולים לחולים כרוניים בירושלים.

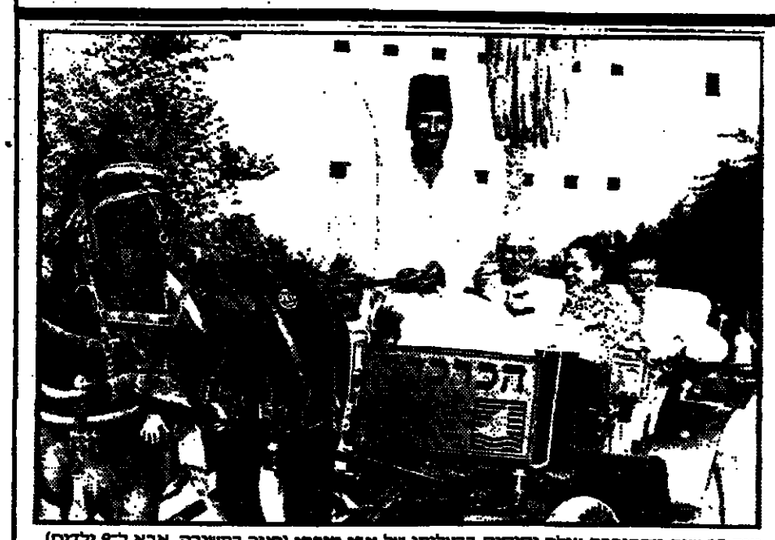

מזה 15 שנה מסתובבת עגלה וסוסים בבעלותו של אבי מזרחי (חוזר בתשובה, אבא ל־9 ילדים) ברחבי טבריה. יחידי העגלה היחידה בעיר המסיעה תיירים, אומת בירת דבש, ומטיילים המעוניינים להסתובב בעיר ובסביבותיה ב„תחושה של פעם". העגלה השתתפה בפסטיבלים באיזור הצפון, בחגיגות ד"ר 80 של כפר תבור, הובילה אחימים ושמשה אף להובלת משאות. מלון גלי כנרת נקט יוזמה והפך את העגלה לכרכרה אמיתית: שיפץ, בנה, קישט ואימץ את הכרכרה לשרותיו. מעתה אבי העגלון הלבוש כובע צילינדר וחליפת פראק יסייר מדי ערב עם אורחי המלון ואורחים ממלונות אחרים ברחבי העיר. בטקס חנוכת הכרכרה השתתפו ראש העיר, ביבי נתניהו, עופר נמרודי הבעלים של חברת הכשרת היישוב (ובתוקף גם הבעלים של מלון גלי כנרת) ואנשי ביבי מנכ"לית המלון שסיירו על הכרכרה ברחבי העיר כאשר עוברי אורח התקבצו סביבם.

קונסוליה בגרוזיה

מ"מ ראש עיריית אשדוד ומועמד לכנסת ה־12 מטעם מפלגת הע־בודה אפריים גור (בתמונה), נפגש עם שר החוץ שמעון פרס וביקש שו לפעול לפתיחת קונ־סוליה ישראלית בטבי־ליסי, בירת גרוזיה. לדברי גור, ביקש פרס לנצל את פגישותיו עם נציגים סוביטים לרבות שר החוץ של ברה"מ אדוארד שוורנדזה בעצרת האו"ם בחודש הבא, כדי לשדלם לפ־תוח קונסוליה זאת, במרחק 2,900 ק־ממסקווה כדי להקל על יהודי גרוזיה להס־את עניניהם. גור מתכוון לשלוח בקשה דומה לשר החוץ של ברה"מ שהא כידוע יליד גרוזי־ עליזה ו

ושוב פולין

אחרי התיאטרון והפולקלור הפולני, מגיע תורו של הקולנוע הפולני. בפסטיבל הסרטים בחיפה יהיו לא רק סרטים ממדינה זו אלא גם משלחת רשמית בראשה עומד נכיר במאי פולין היום קרישטוף קיזלובסקי. המנהלים האמנותיים הנדשים של הפסטיבל נפים דיין ופנינה בלייר, מבטיחים גם סרטים ממדינות כמו אידן, סנגל, מאלי, סין העממית וקודסאו. כמו כן מבטיחים סמינרים, תחרויות, תכניות אנימציה וידיאו קליפים.

.ד.ו

מקום מכובד

שבעה עתונאים בכירים המסקרים את תחום היין בארה"ב ונחשבים למומחים ול„בוחני הטוך" בנושא זה – הגיעו לביקור לימודים בישראל. יוזם רעיון הביקור הוא מנכ"ל יקבי רמת הגולן שמשון ולנר, שגייס למבצע את המשלחת המסחרית של משרד התעשיה והמסחר בניו־יורק. האורחים יסיירו בכרמים ויקבים ויעמדו מקרוב על תהליכי גידול הענבים ויצור היין בישראל. יינות המיוצרים בארץ תופשים לאחרונה מקום מכובד ברשימת מוצרי היצוא של ישראל, והם זוכים להערכה ולביקורת מקצועית גלובית של „סועמים" ומומחים. הכתבים שהגיעו ארצה לסיור מייצגים עתונים וכתבי עת מכל חלקי ארצות הברית, העוסקים ביין ובמזון, וכן בתיירות ובנופש.

מכתבים • מכתבים • מכתבים • מכתבים

אין לתת תוספות

קראתי בהנאה את מאמרו של מרי פרוים (10.7.88) „יתר מדי רופאים". הרופאים הם בדרך־כלל „פרה קדושה" ויש חשש מסויים לכתוב את האמת המרה עליהם, פן הכותב יודקק להם יום אחד. מרי פרוים ממש יצא וזמן באומץ ליבו. רוב הכותבים מוסרים דיווח יבש ואינם נוקבים עמדה.

אינני חושבת, שלרופאים יש סיבה להיות גאים ומרוצים ממצב הבריאות בארץ ולכן אינני מבינה על מה ולמה הם דורשים תוספת למשכורת. הם אמנם עובדים קשה, אבל רק הם אשמים בכך שהגענו למצב בו יש כל־כך הרבה חולים.

השיטה שמיושמת היום ברפואה מביאה להגדלת מספר החולים מיום ליום. שיטה שמנפחת מנגנונים, מחסלת כספי ציבור ומתיימרת לרפא חולים, ולמעשה הופכת מחלות קלות למחלות קשות. שיטה שאינה רואה את החולה כאדם, אלא כסימפטום זה או אחר, ומחלקת בחוסר איכפתיות תרופות מיותרות, בדיקות מיותרות וניתוחים מיותרים.

תרופות נורמות לנוקים גלדים או סמרים. אם רק חלק מהכספים היה מופנה להסברה על מניעת מחלות והיענך לבריאות, אם היו שמים דגש על חשיבות אורח־חיים בריא, בגורם מספר אחד במניעת מחלות בכלל, ומחלות לב, סרטן, כליות וכבד בפרט, אם היו נמנעים מלתת תרופות במחלות קלות והיו מדריכים את החולים בהבלגות לראות במחלה תהליך חו"ג שבדרך־כלל חולף לאחר תקופה קצרה, היו האנשים מפסיקים לפחד ולרוץ למרפאות. לרופא היו הולכים רק במצבי מחלה קשים.

היום, למרות המצב הכלכלי הקשה במערכת הבריאות, אין כל נטיה להפחית בסחון תרופות. מדוע? מפני שהאינטרס התחלף. הרפואה היום כמעט ואינה משרתת את החולים, אלא החולים משרתים אותה. רפואה אינה רפואה אם כל גאותה על המספר המצומצם של חולים שזכו בלב חדש, כליה חדשה או כבד חדש. הרפואה צריכה לראות כמטרה מספר אחד שלה – הפחתת מספר החולים.

מערכת בריאות כל־כך גדולה היא תעודת עניות לעם ולרופאיו, ופשיטת רגל של השיטה.

יבורך שר האוצר על עמדתו ונאמנותו לתפקיד, ועל אי־כניעתו לסחיטה הנסה שנעשית קבל עם ועדה. תחזקה ידיו.

בתיה טל
אחות בריאות הציבור
מגדל העמק

עיוות ושמו דגי מבחן

קראתי בתדהמה ובשאט־נפש את הכתבה „הספר הלבן של בעלי הבתים" מאת שלום יהוד („דבר" 19.7.88) שכתובה בצורה כל כך מסולפת, לא הוגנת ולא מאוזנת, אשר מכתימה את כל בעלי הבתים בישראל כעושקים ורמאים.

[illegible] חוק הגנת הדייר [illegible] כחמישים שנה, והוא בא בזמנו למנוע מיליוני דיירים בעת המלחמה כאשר הבניה נפסקה לחלוטין ובתים נהרסו ואבות המשפחה והמפרנסים היו מגוייסים.

במרוצת השנים זה יצר אבסורדים ועיוותים, ודמי המפתח הפכו למסחר מכוער – כך שאנשים גרים כיום כדיירים מוגנים ומשלמים שכר דירה מגוחך של כמה שקלים לחודש, כאשר מצבם הכלכלי של הדיירים הוא שפיר.

ידוע לי, למשל, על בית בירושלים עם 11 דיירים מוגנים, ובכלל זה חנות, אשר כל ההכנסה החודשית משכר דירה מאותו בית היא 83 ש"ח.

אבסורד יותר גדול הוא שדיירים אשר מעולם לא שילמו דמי מפתח ושנים רבות גרו כמעט חינם, זכאים לכ־60% מ„דמי מפתח" של שווי הדירה. אנשים שהתפרנסו מהשכרת רכושם חיו בכבוד, הגיעו במרוצת השנים עד פת לחם.

אינני מציע לקפח את אלה ששילמו דמי מפתח, אבל דמי השכירות בכל אופן צריכים להיות הגיוניים והוגנים, ובמקרה שהדייר הוא דל אמצעים או מקרה סוציאלי, המדינה או המוסדות הנוגעים בדבר צריכים לתמוך בו ולא בעל־הבית.

באיזה שהוא זמן יש צורך להפסיק את המסחר המכוער הזה בדמי מפתח במסגרת החוק על־ידי מתן פיצוי הולם לדייר ששילם דמי מפתח ובו־רצונו לעזוב את הדירה, כאשר יילקח בחשבון גובה שכר הדירה ששילם ומספר השנים שגר. באותה דירה.

דוד בן־אוריעוך
ירושלים

ידיעה מוטעית

ב„דבר" מיום 2.8.88 במדור „אנשים", הופיעה ידיעה בה נאמר, כי רינה ברטל נבחרה כמועמדת תנועת העבודה לראשות העיר רעננה.

ידיעה זו מוטעית מיסודה. מועמד מפלגת העבודה לראשות עיריית רעננה הוא חיים בן־חיים אשר נבחר לתפקיד על־ידי חברי מועצת סניף מפלגת העבודה ברעננה ומועמדותו אושרה על־ידי לשכת מפלגת העבודה כמקובל.

בחירה זו היא בחירה המחייבת את כל חברי מפלגת העבודה.

דני אלדר
יו"ר הסניף המרכזי־לי

לדיוקו של דיוק

ב„דבר" מ־25 ביולי מוסר מר יהודה צוקר פרטים מעניינים על התעשיין שמואל בלום ועל תרומתו הכספית להקמת „אהל שם" בתל־אביב. הצירוף „באהלי שם" מצוי, כידוע, בספר בראשית, ומכאן דלה אותו ביאליק לשירו „על סף בית המדרש": „לא תמלט, אהל שם, עוד אבנך ונבניך". ומן השיר אל שם הבית אשר הוקם בעזרת מר ש. בלום כדי לשכן בו את מסיבות „ענג שבת", שרבות מהן נוהלו על־ידי ביאליק עצמו ושימשו מרכז של תרבות והשכלה יהודית בתל־אביב. של „קבוצת השלושים" [illegible] בשנותיו הראשונות של „אהל שם" גם נוהלו בתל־אביב יום־סדר למימוש פעולותיו של המוסר, ועל הסרט הדרשמה השורה הנ"ל מן השיר. תמוהה איפוא הנחתו של מר צוקר – על סמך צירוף גמלץ „אהלי שם ועבר" שמצאו ביצירה מוקדמת של ביאליק (איזוב) – כי המשורר הנה, כביכול, שני „אהלים", ש„אהל שם" היה הראשון בהם, בעוד שהקמת „אהל עבר" מוכלה על־ידי מות המשורר...

ביאליק עצמו סיפר בשעת יריית אבן־הפינה ל„אהל שם" על תולדות המוסד: על מסיבות ענג־שבת שנדרו מבית־הספר המוסיקלי „שולמית" למקומות שונים ולגימנסיה „הרצליה" ושימצאו מעתה משכנן בבית החדש, וגם על הרעיון שביסוד המוסד. „אנו באים לארץ־ישראל לחדש את חייבר", אמר ביאליק ו„מייסדי ענג שבת" (קרי: ביאליק) נתנו דעתם, כי „לשם יצירת צורות וחיים מקוריות ואמיתיות, בעלות פרצוף ופנים לאמיתיים, הכרח להם לקחת את החומר ליצירותיהם מאוצרי היסוד של צורות החיים הקדמוניות... ולא מצאו צורה יותר עליונה ויותר עמוקה להתחיל למזוג ממנה את צורות החיים המקוריות מיצירת השבת, שהיא, כידוע, קרמה למתן תורה". („דברים שבעל־פה, ספר שני, ק"ט). הכרזותיו של ביאליק מספיקות, ואין להוסיף עליהן מן הדרמיון.

א. ב.
ירושלים

יישר־כוח לשיפורים

במנוי חדיש של „דבר" רצוני להביע הערכתי על השינויים האחרונים ב„דבר": שפע וגיוון של מאמרים קצרים, קריאים ומעודדי עניין, ומדורים חדשים כגון „מדע" ו„מיתמולוגיה".

הייתי מצפה, כי „דבר" יפרסם מאמר או סידרת מאמרים על מערכת הבריאות, ובהם יוסבר בדרך הקרובה לאובייקטיבית, מהם שורשי המשבר, האם הם חוסר כסף, עודף רופאים והאמנם יש דרך לפתרון הבעיה.

„יישר־כוח"

ש. אישטוב
ירושלים

תגובת המערכת:
בעניין הבריאות פירסמנו ועוד נפרסם מאמרים. אנחנו מודים לכותב על הברכות ומקבלים בברכה הצעות לשיפורים נוספים ולמדורים חדשים.

להחליף את העם

ידועה הבדיחה של המועמד המפסיד בבחירות: אני בסדר, אבל הבוחרים סבו, צריך להחליפם.

בירדן אין זו בדיחה אלא מציאות. הנסיון אינו מרוצה מהעם הישב בירדן ובגדה והוא עושה נסיונות להחליפו או להתאימו לטעמו.

לגדה הוא נותן גם ואין הוא מוכן להכיר בפלשתיניותם של רוב אוכלוסי ירדן, שמא יוביל הדבר למסקנה המתבקשת שירדן היא היא פלשתין.

נשאלת השאלה: כמה זמן נותר למלך לתגיל הבעדרי של „חולצות". הפעם, [illegible] לעמון גיבתון
ירושלים

לפני 60 שנה • לפני 40 שנה

קונגרס אספרנטו באמסטרדם

נפתחה הדיידה הבין לאומית הדשרים של חובבי אספרנטו. הדיידה נפתחה בנוכחות 15,000 איש מ־32 ארץ. נפתח גם קורס אוניברסיטאי בינלאומי באספרנטו.

צורת אגד בדיידת הנשים

בקונגרס הנשים הסוציליסטיות שהתקיים לפני קונגרס האינטרבציונל, נולדה מאירסון נאמה על תנועת הפעולות בא"י. בין השאר דרשה עודה להשגת חוקי הבנה על האשה והילד, והיאורה את מעמד החינוך בקבוצות ובמושבים.

אב בית־דין הבורגני נבחר לחבקיר

כמחיות בית הדין הבורגני בחיפה, שהיה מלא עודכי דין וצבעי ציבור, הופרשה יראת הכבוד בפני הנפקיד הגדול – מחיות בית־דין־צדק ישראלי במקום שהיה בשימוש של בגדים. י. אנרגס, אב־בית־הדין אמר בהזדמנות הראשונה לחוק הנדרת מנהה עלינו משפט צדק ללא הבדלה לאומית ולגזע. יהי רצון שהנעבר על הקשיים לקיים את מערכת המשפט במדינת ישראל הצעירה".

„מכבי הצעיר" בארה"ב – אופנבך בצרפת

בולים

שנת 88' היא, ללא ספק, אחת השנים הקשות לישראל בזירה הבין־לאומית האם יש עדיין מקומות שטומרים על מעט אובייקטיביות ושדקטיות אלינו, אפשר, אולי, לשאוף קדושה של עידוד מכך.

ארה"ב כיבדה אותנו השנה במספר רב של חותמות דואר לרגל 40 שנות המדינה וכן חותמות למיני אירועים בולאיים בארה"ב שקשורים בבולי ישראל. עתה, נמסר על חותמת ציונית נוספת הקשורה ב„מכבי הצעיר", שגם הא ארגון נוער ציוני.

בעיר נורטברוק ותובע ב־22 באוגוסט חותמת מיוחדת לכבוד מחנה נוער של מכבי הצעיר, כשבנוסף החותמת מופיע בהבלטה השם „מכבי הצעיר" (אנגלית בלבד), וכן מגדדור קטן, שגם הא מסמני הציונות המושמטת לא מעט בעולם בולו.

אזרי תמונה ממסיבת הפרידה הראשונה שנערכה למיקי ברקוביץ ולמוטי אראוסטי, שהודיעו על פרישתם ממכבי תל־א. המסיבה נערכה בשבוע שעבר במסעדת המטוזה האולימפי בהרצליה ע"י אוהד מספר אחד של הקבוצה הקבלן אברהם הולצמן (בתמונה עם מיקי ומוטי). היתה שם בנוסף להתרגשות ולדמעות גם עוגה ענקית עם הטפרות 9 – של מיקי ו־7 של

. חדרה

קרוב לוודאי שבולי טיציאנו יופיעו כנושא מרכזי בבמה מדינות אשר באמצעות סוכן משותף ינסיקו בולים בגודת מבצע שיקיף מספר מדינות.

אבן, זו לא הכרזה פוליטית ולא תמיכה כספית אבל זו נחמה פורסא אפילו שהמדובר באירוע בולאי, שכן גם בבולאה מצבנו לא כל כך שפיר היום.

500 לטיציאנו

מלאות 500 שנה לציור הוויטלקי הגדול טיציאנו וארצלי טיציאנו 1576–1477 יוצגו בבולי דואר של מספר רב של מדינות. אחדות כבר הודיעו על הנפקות ויש כאלה שנקרוב יודיעו, שכן הנושא „מדי" ומקובל בקרב האוספים כנושא מכובד.

אופנבך בצרפת

המלחין הצרפתי־יהודי, שהיה הראשון שכתב אופרות קומיות, ואק אופנבך, צייר זה עתה בחתמת דואר צרפתית. אופנבאך כבר צייר בבול דואר, אך לא צרפתי. ריזקנו מעיע

זקוקים לסיוע

המשך מעמוד 7

בכנסת יש שרולה של 20 חברי כנסת התומכים בחקלאים, אבל הם חשבו משר האוצר ולא השכילו להפעיל לחצים כדי שחוק זה יחוקק והחקלאים יקבלו את הפיצוי המגיע להם.

מכת השרב אינה המכה היחידה שניחתה על החקלאים. על החקלאים רובצים חובות כבדים. הריבית הריאלית שמשלמים החקלאים בארץ גבוהה ביותר ומגיעה לכדי 30 אחוז. בריבית כזו שום יצרן אינו יכול לעמוד. גם התעשיינים טוענים שריבית גבוהה זו מונעת בהם קשות. במקביל מקפיא האוצר את שער הדולר, והחקלאים אינם מקבלים תמורה נאותה בעד התוצרת שהם מייצאים.

החקלאות אינה מקבלת שביתן לתחליפי מחיים למזון. היא רדך חיים והבסיס של הביזבות. אי אפשר להתייחס אל החקלאות כאל בן חורג ולנטוש צעדים שיגרמו לכך שהחקלאים יפשו את שרותיהם. הכרח לדאוג שוק אסונות מבע בחקלאות ייחקק מיד ושלא תהיה שום מחבת במתן הפיצויים המגיעים לחקלאים, כדי שה־תמשיך להיות עבף בלבלי וחברתי חשוב בחיי־מדינת ישראל.

מינהל מקרקעי ישראל

מינהל מקרקעי ישראל
מחוז חיפה

עיריית קריית מוצקין

בניה עצמית – בקרית מוצקין

מינהל מקרקעי ישראל בשותוף עם עיריית קרית מוצקין מכריזים בזה על הרשמה לוטלגית הכיל, אשר במסגרתה יוקצו 22 מגרשים לבניה חד־משפחתית ו־15 לבניה דו־משפחתית בקיר משותף.

ההרשמה ותקיים בשרדי מינהל מקרקעי ישראל מחוז חיפה, דרך העצמאות 13, חיפה בימים ובשעות העבודה המקובלים.

ההרשמה תחל ביום שלישי 9.8.88 בשעה 09.00 ותסתיים ביום שישי 30.8.88 בשעה 12.00.

פרטים נוספים ופרוספקט מפורט ניתן לקבל במשרד החברה, בכתובת הנ"ל.

נהג !
עשה את המינימום למען אלה
העושים את המכסימום.
תן פרסם לחיל !

הודעה המקומית לתכנון ולבניה תל־אביב־יפו
חוק התכנון והבניה תשכ"ה – 1965
מודעה בהתאם לסעיף 149

הרינו מודיעים כי לועדה המקומית לתכנון ובניה תל־אביב־יפו הוגשו בקשות לעסקים המפורטים להלן, לתת להם אישור לשימוש חורג.
כל מי שיש לו התנגדות להוצאת ההיתר הנ"ל במקום הזה, רשאי להגיש לועדה המקומית לתכנון ובניה תל־אביב־יפו שד' בן־גוריון 68, את התנגדותו ולציין את כתובתו המדויקת.

1. מור שמעון – הבנת מאכלים ומשקאות לשם הגשה מתוך למקום – שן אדר 34
2. היקרי גיל – מזנון – אלנבי 108
3. פינשטיין־סטוביצקי, גבי מדל בע"מ – מפעל לסריגה – לבנדה 34
4. יוגב יצחק – מסעדה – הירקון 106
5. אחוה יהודה – מזנון – יצחק אלתגן 20
6. שליזה נרשון – מכירת דברי הנעלה – שביל המפעל 1
7. סמט צינן – יצור כוזן – שפר תשובה 21
8. פרנו בע"מ – מסעדה וצריכת משקאות משכרים – הרצל 5
9. יצחק לוי – מכירת הדיסקים – מסילת ישרים 83
10. אסמר־מרחי – תיקון מכשירי חשמל ואלקטרוניקה – העליה 25
11. מגרפתי חיים, שטיחי וסלי בע"מ – מכירת שטיחים – דרך יפו 10
12. כהן יצחק – תיקון ומכירת שפנים – אלנבי 113
13. דיסמן יוסף ושרגא – תיקון מכשירי חשמל – אבן גבירול 163
14. ברוק דוד, התאחדות ישראלית לברידג' – עריכת משחקי ברידג' – בן אביגדור 8
15. דום לוי, אקספרס מדר בע"מ – בית דפוס – הנר"א 39
16. סעדיה שלמה – אפיה ומכירת פיתות וטמבוריות – שביל החמשה 6
17. עשין ראובן ופרידה – מזנון ומשקאות משכרים – הפטל 21
18. מרגו חברה בע"מ – אולם שמחות – נחביה 6
19. ספיר־חביב – הפעלת מכונות משחק אלקטרוניות – דיזנגוף 98
20. נבון אלי – מכירת מנעולים ותקנה ומנע שרתים – אצ"ל 55
21. פריק, בית אופנה – יצור דברי הלבשה – יצחק אלתגן 16
22. המר דוד־פישון יצחק – תיקון מקרר ממחדרים – דרך סלמה 138
23. צדוק צדיק – יצור מצרי עור ונומי – נוה שאנן 22
24. הקרי יחיאל – בית דשט – אבן גבירול 186
25. עמר־אחוה – הדרכת מכוניות – סלמה 6
26. כפלר אריה – מסעדה – הנציב 20
27. נתן שמחאי – מכירה ותיקון שעונים – נאולה 41
28. אחמד דאבר – מסעדה – יפת 70
29. משה נסים – מסעדה – שבטי 31
30. לוי נחום ודוד – מכירת חומרי בנין, צבעים, דבקים, חומרי ניקוי ומעילים – שבטי 31
31. משה־הרוש – אפיית דברי מאפה מבצק מתכן ומקפא ומכירת משקאות קלים – דיזנגוף 203
32. מור־נאור – מסעדה וצריכת משקאות משכרים – בן יהודה 187
33. עמר־דן־כנרד – השמעת מוסיקה ודיסקים מכירת משקאות משכרים – שוקן 22
34. מגא סטאר בע"מ – תיקון ומכירת מכשירי חשמל ואלק' – קבוץ גלויות 77
35. נאמטלאשוילי מיכאל – מסעדה וצריכת משקאות משכרים – בן יהודה 11
36. עתיא־יד לבנים – הכנה והגשה כריכים עוגות, משקאות קלים ומנים – פינסק 63
37. נסיא שבתאי – הפעלת מכונות משחק אלקטרוניות – דיזנגוף 101
38. כל בו שלום בע"מ – עריכת משחקי באולינג – אחד העם 9
39. נתן אלון – מזנון עריכת משחקי באולינג – נמל יפו מחסן 4

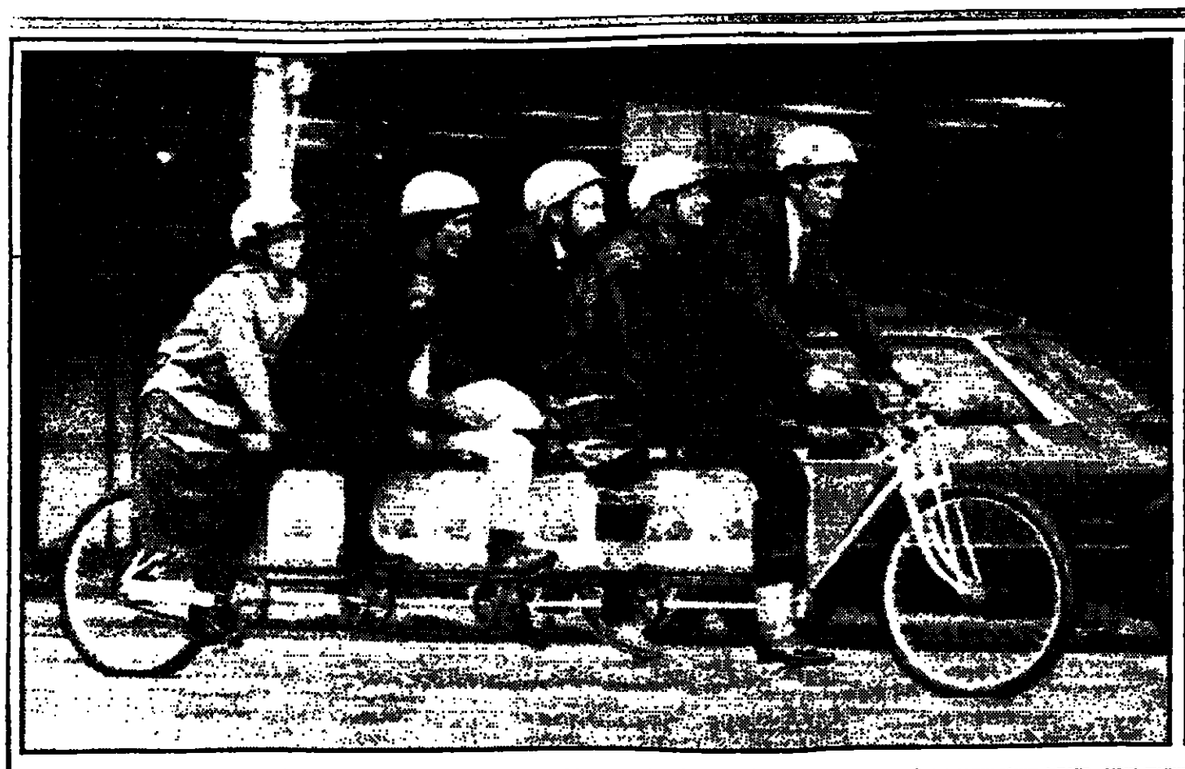

מה כמה. שישה תינוקות בני טורונטו, קנדה, יושבים להם בעגלה שחוברה לה יחדיו וסובלים בצוותא מהחום, בשעה שמן העבר השני שועטים להם חמישה אוסטרלים שטאלצו לחזור בגלל שביתת הרכבות והאוטובוסים אל האופניים.

איכות הסביבה / ד"ר אורי מרינוב

אוויר נקי

אין סתירה בין פיתוח כלכלי ובין שמירה על איכות הסביבה, על ההסתדרות להבין זאת ולעמוד בראש המאבק לשמירת איכות הסביבה

ההסתדרות התגאתה תמיד ביכולתה להגן על תנאי השכר של העובדים ועל השגיה בשמירת בריאות העובד ותנאי עבודתו. במשך שנים הצביעה ההסתדרות על תנאים הסביבתיים המשופרים שפועלי ישראל זכו להם ועל כתי ההבראה והמדורים לרפואה תעסוקתית ובטיחות בעבודה שהוקמו לתועלת הפועלים.

בשנים האחרונות זל מהפך בכל הקשור לשמירה על בריאותם של עובדי התעשיה. זיהם ברור כי הם הסובלים העיקריים מהשיגויים הטכנולוגיים העצומים שחלו בתעשיה. הפועלים סובלים מחשיפה לחומרים רעילים, מזיהום אוויר ומרעש בתוך המפעלים עצמם ומזיהום סביבתי הפוגע בהם ובמשפחותיהם במקומות מגוריהם.

ארגוני פועלים בעולם המערבי הבינו לפני זמן רב את חשיבות הנושא והתגייסו למאבק למען איכות הסביבה. לפיכך מפתיע הדבר כי בארץ נוקטת ההסתדרות, ובמיוחד מועצת הפועלים, גישה צדדיאופק ומתומכת בבעלי המפעלים המנסים להשתמט ממילוי חובתם על חשבון בריאות העובדים. שיטה זו דומה לגישה בעלי המפעלים בכל מקום שהם נדרשים לשקול למניעת זיהום הסביבה, הם מאיימים כי יאלצו לסגור את המפעל. במצב התעסוקתי הקשה השורר בארץ מהווה איום כזה כלי נשק טוב בידי בעלי המפעלים. חבל רק שאנשי מועצת הפועלים לא נדקו את הנושא, אלא מסתיים לתמוך בבעלי המפעלים ועל־ידי כך משתקים לידיהם תוך פגיעה בבריאות שולחיהם.

בשנים האחרונות הצטברה ספרות מקצועית רבה על הנושא. מעין בספרות זו עולה כי רק במקרים מעטים היה צורך למנוע מפעלים כדי למנוע זיהום. רוב המפעלים שנקטו פעולות למנוע זיהום סביבתי לא רק שלא נפגעו מבחינה כלכלית, אלא במקרים רבים עלתה הכנסתם כתוצאה משיפורים שחלו בתהליכי העבודה ומניעת בזבוז מים, אנרגיה וחומרי גלם. גם בארץ יודעים מקרים רבים שבהם אימוץ טכנולוגיות למניעת זיהום הביא לעליה ברווחיות המפעל.

אין סתירה בין פיתוח כלכלי ובין שמירה על איכות הסביבה. הפיתוח הכלכלי מבוסס על שימוש במשאבים טבעיים כגון אוויר, מים וקרקע, וזיהום משאבים אלה פוגע ביכולת הפיתוח. דבר כזה קרה במפרץ חיפה במשך שנים התפתחה באזור תעשיה כימית ופטרוכימית ללא כל התחשבות בסביבה ומתוך ולזול גמור בחוקי המדינה. התוצאה היא שכיום נמדדים באזור ריכוזי מזהמים החורגים מהתקן הישראלי, ולא ניתן להרחיב את הפיתוח התעשייתי באיזור. כיום מדברים על השקעות בסדר גודל של 2.5 מיליארד דולר באיזור המפרץ, אבל זיהום האויר מהמפעלים הקיימים באיזור הגיע לרמה כזאת שרק הפחתה ניכרת בפליטות תוכל לאפשר פיתוח תעשייתי נוסף.

את זה חייבת ההסתדרות להבין. במקום לצאת נגד האחראים על שמירת איכות הסביבה ולכנותם „אויבי העם" ו„עובדי אלילים", צריכה ההסתדרות להיכנס בעובי הקורה, ללמוד את הבעיות הסביבתיות הקשות המעיקות על אזורים שלמים בארץ ולחפש פתרונות הן מבחינה סביבתית והן מבחינה כלכלית. פתרונות אלה יביאו גם לשיפור תנאי העבודה והגדלת המשיכה של מפעלי התעשיה. האנשים האמונים על שמירת איכות הסביבה אינם עובדי ישראל כפי שאותם להציג אותם. הם רגישים לבעיות הכלכלה ולבעיית האבטלה. המלחמה בהם לא תביא לכל פתרון אלא להגר, היא תגרום לעיכובים מיותרים בתהליכי קבלת ההחלטות ובסופו של דבר לפגיעה בעובדים.

ההסתדרות צריכה לעמוד בראש המאבק לשמירת איכות הסביבה, הן כדי לשמור על בריאות העובדים ובני משפחותיהם והן כדי לאפשר את המשך הפיתוח התעשייתי בצורה מסודרת ואמינה גם בעתיד.

תשובה / יצחק גל־נור

פחות מדי ומגמתי מדי

הופעת פייצל חוסייני בכינוס „שלום עכשיו" היתה אירוע היסטורי. הראיה: שר הבטחון מיהר לעצרו

„בשבוע שעבר נמצאתי באסיפת „שלום עכשיו" בירושלים", כתב חיים גורי („קצת יותר מדי", „דבר", 3.8.88). אני מניח שנוסח זה בא לרמוז, שהוא „נמצא" שם במקרה ולכן היה פטור מחובת ההקשבה הדרושה העיתונאי המוזיקי של הדברים שנאמרו. אתחיל בסילופים.

● גורי כתב שאנשי „שלום עכשיו" ביקשו להציג את מסמך אבו־שריף כמסמך רשמי של אש"ף. ההפך הוא הנכון. חילוקי הדעות באש"ף לגבי המסמך הזו הנושא המדובר ביחוד בכינוס. בדברי הפתיחה אמר יו"ר הכינוס: „בשם שהמסמך איננו מייצג עמדה רשמית של אש"ף, כך גם ההתנגדות לו איננה עמדה רשמית של הארגון". פייצל חוסייני והדואן אבו־עייאש, שהשתתפו בכינוס, דיברו בגלוי על חילוקי־הדעות שיש באש"ף לגבי המסמך. יאיר צבן ומשה עמיר חזרו והדגישו, שלתוכנו של המסמך מתנגדים אישים מרכזיים באש"ף וביקשו הסברים לכך. גורי הזמיץ את הנקודה העיקרית בדיון: הם הנפשר לראות באבו־שריף המסכים לדון את „שלום עכשיו" של הפלשתינאים? היש תקוה שהמסמך מקבל על תושבי השטחים?

● גורי האשים את עם ישראל בנטיה ל„התרגשות יתר ביחסו אל עצמו ואל זולתו". התרגשות יתר כזו גרמה, כנראה, לאיש רגיש כמו חיים גורי לכנות את אבו־עייאש „יו"ר אגודת העיתונאים הערביים בישו"ע". אפילו אני הייתי מתרגז אילו כינה מישהו את גורי „המשורר שכתב את שיר „הדעות' בפלשתינה". ועוד דבר תמה, שמקורו כנראה באי־ידיעה: גורי כתב שדובר אש"ף הכריז, שמסמך אבו־שריף הוא מהחלה. הדיר אבו־שריף הוא הוא דובר אש"ף. את הדברים שייחס לו גורי אמר אבו אייאד.

● „שלום עכשיו" הושפלה לתגובה הנפגשת עם פושע", כתב גורי. פושע או פושע כביכול? רק בית־משפט יכול לקבוע אם אדם הוא פושע, ופייצל חוסייני לא הועמד מעולם לדין. „שלום עכשיו" הושפלה? הן גם גורי סבור שהמעצר המינהלי היה טעות. אז אולי הושפלנו כולנו כאשר כלא יצחק רבין אדם שאמר בפומבי: „אינני דורשים מכם, היהודים, שתהיה לכם מדינה על אדמה אחרת. באותו האופן, אל תדרשו מאתנו, הפלשתינאים, שנקים את מדינתנו על אדמה אחרת. אני תומך בהקמת שתי מדינות לשני עמים, זו לצד זו".

● „האורחים לא נשאלו שאלות קשות", סבור גורי. הנה השאלות, מלה במלה, שהציג היו"ר לאורחים: א. האם יש חדש במסמך אבו־שריף מבחינת עמדת אש"ף, או שמא אינו אלא תרגיל תעמולתי? ב. מדוע נדחה המסמך, במלואו או בחלקו, על־ידי כמה מראשי אש"ף? ג. מהי דעתך האישית על אפשרות ההתקדמות לקראת הכרה הדדית בין ישראל לאש"ף?

ועוד דוגמאות לשאלות מן הקהל: האם מדינה פלשתינאית עצמאית היא רק צעד לקראת

המדינה הדמוקראטית־חילונית שבאמנה הפלשתינאית? מה הפתרון לירושלים? האם ויתרתם על „זכות השיבה"? אם יתוגל מו"מ בין ישראל לפלשתינאים, האם תיפסק האינתיפאדה? אכן, שאלות קלות. גורי לא שמע, כנראה, את השאלות ולכן ספק אם התשובות המתונות והמפתיעות של חוסייני ואבו־עייאש מעניינות אותו, אבל אני מוכן להעמיד לרשותו את ההקלטה של כל הדברים שנאמרו בכינוס.

● „בכל ציקוי נסיכות, בכל תוכנית מדינית, תצטרך ישראל לדבר גם עם הפלשתינאים", כתב גורי. זה בדיוק מה שהתרחש באותו כינוס, אבל לגורי לא היתה מלה טובה אחת על נסיון ההידברות שנעשה שם. לעומת זאת, דרשה גלוי, לעתים מכאיב ומתסכל, בין ישראלים לפלשתינאים זכה אצלו להערה, שוקעה לניתוח מעמיק של דעות קדומות: „היה יותר מדי טוב שם מכדי שיהיה אמיתי". מחיאות־הכפיים לדברי הנואמים, „ברגעים המחייבים קשב מנומס", הפריעו לגורי. האם תהיה זו חשדנות מצדי להגיד, שגורי הקשיב בנימוס, אבל ברתיעה אישית וחזקה, אך ורק למחיאות־הכפיים, ולכן לא שמע את השאר?

כאשר מדובר בפלשתינאים גורי אינו מתמצא בפרטים. ראוי אפוא שיידע: חוסייני הוא אחד המנהיגים החשובים של הפלשתינאים בשטחים. להופעתו בכינוס „שלום עכשיו" יש משמעות פוליטית מרחיקת־לכת, הן לויכוח הפנימי באש"ף, והן לשאלה אם יש לישראל עם מי לדבר. חוסייני ואבו־עייאש הם „נציגי העם השכן", שעמם רוצה גורי בהידברות. הגדרת הגיגודים בקרב הפלשתינאים „רפלוטאסיה לוחאנטינית", יותר משהיא חושפת משטמה של הכותב, היא מעידה על סלחנות תמוהה כלפי הקאקופוניה במשלת האחדות הלוחאנטינית שלנו. אני עדיין מחכה למאמר של גורי שיסביר, מדוע הוא חושב שמעצרו של חוסייני הוא טעות. האם הוא סומך ידו על מדיניות „כדורי הגומי" של רביץ? מה דעתו עתה על „האופציה הירדנית" של מפלגת העבודה? האם הוא עצמו מקבל את שנאמר במסמך אבו־שריף על הכרה הדדית והידברות בין ישראל לאש"ף? האם הוא מוכן לפנות לשר הבטחון בדי לבקש את שחרורו של חוסייני?

לבסוף, היו"ר הגדיר את הפגישה „מאורע היסטורי", כתב גורי. מי שהקשיב שמע את החתום מעלה, ששימש יו"ר הכינוס, אומר: „זה אירוע מיוחד במינו. הייתי אומר, מפגש היסטורי, אילמלא השימוש המוגזם בהיסטוריה בהקשר זה". לגבי הרישא אני פטור מלהסכיר, כי גורי עצמו משתמש במלים „מיוחד במינו" לתיאור האירוע. לגבי הסיפא, אני מודה – האירוניה לא היתה במקומה. היא היתה מיותרת לא משום שלא נקלטה על־ידי גורי, אלא משום שבדיעבד אני מצטער על שלא הגדרתי את המפגש „אירוע היסטורי". הוא היה כזה, והזכרתה לכך היא ששר הבטחון מיהר לעצור את פייצל חוסייני, משום שנמצא מנהיג מרכזי המקובל על תושבי השטחים, שמוכן להידברות עם ישראל.

תגובת „שלום עכשיו" קוראת למוסדות אש"ף ולממשלת ישראל לאמץ את עקרונות המסמך של בסאם אבו־שריף ולעשותם בסיס להידברות ישירה בין הפלשתינאים לישראל.

קרית־ספר / בועז אפלבאום

איש המידה

צבי יעבץ כתב ספר הדרכה למושלים. „הנסיך" מיועד לדומיה של גולדה. „אוגוסטוס" מיועד למאוזנים

„אוגוסטוס – נצחונה של מתינות", מאת צבי יעבץ. הוצאת „דביר", 344 עמ'.

היתי מוכן לאכול את הנייר של הספר. הייתי מוכן לבלוע את האותיות. שום אברון עם הבשרים שלו ושום אורגני עם הסיניות שלו אינם יכולים להתרות בצבי יעבץ. הוא פשוט ממשיכו של אלכסנדר דיומא האב פלוס סובסטנץ פלוס הומוזון.

„היתפו לאיסר" – היתה סיסמתו המתונה של אוגוסטוס. הוא לא היה גנראל. הוא לא היה גבה קומה. הוא לא היה סנוב. „האם הבריות מתאבלים כבר בחיקי?" שאל זמן מועט לפני מותו. „ההיסטבתי לשחק את הקומדיה? אם חזיון־חיי נשא חן בעיניכם, מחאו כפי".

פרופ' יעקב טלמון, במסתו המפורסמת על ולדימיר א. לנין, סוען כי שתי אפשרויות־מבחן עומדות בפני חוקר־העתים הבא לנתח ולהעריך דמות היסטורית כלשהי: האחת – עניינה המשמעות האפקטיבית המצטברת של האישיות הנדונה. והאחרת – ערך הדמות כשלעצמה. המשמעות של האפקטיביות המצטברת היא פועלו, השפעתו ורישומו של האיש על בן־זמנו ועל התהליכים, ההתפתחויות והדמים של זמנו. המשמעות של ערך הדמות כשלעצמה היא גדולתה, עוצמת ההקרנה שלה והפוטנציאל שבה.

איך־ספק שמבחינת האפקטיביות המצטברת היה אוגוסטוס – הלא הוא אוקטביאנוס, אחיינו של יוליוס קיסר ובנו המאומץ – מהבולטים שבקיסרי רומי. רק אדריאנוס ומארקוס אורליוס השתוו לו. חושיו ושכלו המפוכחים, כמו גם האינטואיציה הבריאה שלו, הם שעמדו לו לשלוט. פרגמטיות וסובלנות, הימנעות מדוקטרינות נוקשות והקפדה על התקדמות מינורית לקראת הסיגתיה – הן שאפיינו את שיטתו. דרכו היתה להקיף ולא לצמצם. להדגיש את המשותף הרומאי ולא את המפריד. השתקעותו בחוזן והתמכרותו למסורה לא סגורו אותו לראות את המציאות במתי־שהיא, או את סבעם המדויק של המכשולים שעמדו בדרכו. הוא היה ריאליסט מובהק: זהיר, עיוני, בעל משמעת עצמית ופיקחות פוליטית, עד למדינה של ירטואוזיות. לא היה טוב ממנו במשא ומתן, בשכנוע בפישוד.

מוצקותו הרעיונית, אופיו הפעלתני, חזונו הדבק בממשות ומיזמנותו הפוליטית הנדירה, כל אלה הוקשרו לא לשירותו של אידיאל מופשט או אישי, אלא לעיצובה של המציאות המתהווה ומתגבשת ברומא. אוגוסטוס לא האמין הרבה ביעילותה של פעולה מהפכנית. הוא סבר כי המהפכנים הורסים את היסון אך אינם מסוגלים לבנות את החדש. הוא האמין במין הדרגתיות נבונה ולוהטת שאינה סוטה מדרכה. הדצון לבסס את המדינה הרומית על אוטיות ראציונאליים ומאחנים פעם בכל הזדמנות.

באוגוסטוס זה נתגלם צירוף של עמידה ללאיות בפני סכנות ושל מתינות פוליטית, של התמדה וכוח שיפוט, של חוסר קנאות והימנעות מאידיאליזם בלתי־סובלני ואוטופי. הוא סירב בעקשנות להסתבך בהגשמתם של פתרונות אפוקליפסיים, משום שפתרונות מעין אלה מונעים יישובן של תביעות מנוגדות במידה מועטת של עוול.

איך קבע הנרי קיסינג'ר בהחלטיות מעוררת קנאה? „המדיניאי צריך לגשר על־פני הפער שבין המסורת והעתיד. כפי שמדיניאי המקדים את נסיון־עמו לא יזכה בתמיכת דעת הקהל שלו גם כשהוא מציע מדיניות נבונה, כך מדיניאי המגביל את מדיניותו למה שדעת־הקהל שלו מסוגלת לקלוט נחר על עצמו עקרות נמורה".

צבי יעבץ כתב ספר הדרכה למושלים. „הנסיך" מיועד לדומיה של גולדה מאיר. „אוגוסטוס" מיפנה לאשכוליסטים, למאחנים, ליודשי קוהלת. יעבץ נותן רצפט איך למות במיטה – לא ברעל, לא בהרחה. הוא מסביר מה כוחה של תעמולה בחיים הפוליטיים. הוא מציג לנו סוגים שונים של עוזרים אישיים, ופה הוא קנה את לבי. מיד זיהיתי מיהו מי. מסתבר שאלפיים ומשהו שנים אינן משנות. כאן הייתי במיליא שלי: הכרתי את האינטריגנט: פגשתי את האידיאליסט; עמדתי מול המזכיר הטכני: התקרבתי אל החנפן; הסתכלתי בעיני הקיניסט, הצבעתי בלי היסוס על הבוגד.

יעבץ גם, מביא אמרות ופליטות־פה של אוגוסטוס. סוף כל סוף מושל בשר ודם. הוא מתאר את יחסו של אוגוסטוס לסופרים ולמשוררים, מפרט מה היו רגישויותיו ומה היו חולשותיו, במה ניתן היה לרכוש אותו, את מי חזר, את מי קרב. נשים, אוכל, אלכוהול – וכלכל. כבר אמרתי: יש כאן דיומא, יש כאן קוהלנר, יש כאן טוכמן, יש כאן פישר, יש כאן טולסטר, יש כאן ג'נסון, יש כאן מאפו, יש כאן אש, יש כאן סקוס, יש כאן מורוזה. היסטוריה, רכילות, פוליטיקה, סוציולוגיה, כלכלה, אמנות, גסטרונומיה, פסיכולוגיה והזמן זיעה.

„הסופר צריך להיות ביצירתו כמו האלוהים בעולם – מצוי בכל ובלתי־נראה". כך סען פלובר. צבי יעבץ הוא כזה.

ערכים / יהודה גוטהלף

בין חופש לשוויון

אפשר ליישב את הסתירה שבין חופש ושוויון. החברה האנושית הגיעה לדרגת התפתחות גבוהה בזכות הסולידאריות החברתית הרבה שבה

יוסף לפיד, עתונאי־סופר, מנכ"ל רשות השידור לשעבר, שקיים שיחות רדיו קבועות („השבוע שלי"), נוגע להביע את דעתיו האישיות בעניינים דיומא תוך כדי הסתייגות מסיימת מעין ובעיקר משמאל (ואין הכוונה לשמאלנים). ואולם גם הגשת עניינים חברתיים־פוליטיים בצורה „מאוזנת" אינה שוטרת את הדיבור מהדקקות לעמוד־שדרה רעיוני משלו. לזכותו של לפיד ייאמר, כי אינו מסתיר אותו את דרכו כליברל בערבון מוגבל, שבחר בדרך של ליבראליזם ישן־נושן באיצטלא מודרנית.

ב„רף הירוק" (מ' 249), מוסיף „על המשמר" לתנועה הקיבוצית, כתב לפיד: „יש לי יחס אמביוואלנטי לקיבוצים. מצד אחד צריך להיות אטום ועיוור כדי לא להעריך את הקיבוץ כמוסד מופתי מבחינה אנושית וצריך להיות עוין ברמת עוינות קשה במיוחד, כדי לא להכיר בתרומה האדירה של הקיבוצים לתולדות המדינה הזו ולציונות בכלל. אבל מצד שני, הקיבוץ הוא התגלמותו של עולם אידיאולוגי, שבעיני פשט את הרגל רעיונית וגם כלכלית. שוויון אפשר להשיג רק בכפיה, וכפיה אינה שווה. אדם אינו יכול להיות סוציאליסט ובן־חורין בו בזמן, או שהוא חייב לדבא, או שהוא חייב להיות מדוכא... זה לא כשלון של הקיבוץ כחוד קיבוץ, אלא זה כשלון של רעיון השוויוניות. העומד מאחורי הקיבוץ, ואשר אינו יכול להניע את גלגלי הכלכלה בשום מקום בעולם".

אין ברעתי לתבוע עלבונו של הקיבוץ, ואיני בא ללמד סניגוריה על פרטי תפיסת העולם, שהיא נחלת חלק ניכר של התנועה הקיבוצית ומן הראוי לשנותם. אעמוד רק על עניין אחד המזדקר במאמרו של לפיד – הדגשת הניגוד בין חופש ושוויון, שהוא לדעתו בעוכרי הקיבוץ והסוציאליזם בכללו (בישראל, כנראה הכוונה לתנועת העבודה הציונית־סוציאליסטית). שאלה זו מעסיקה לא רק חברי קיבוצים, אלא את הציבור בכללו, ועלינו לתת דעתנו עליה בימים אלה שלפני ההכרעה הרעיונית־הפוליטית הממשמשת ובאה.

★

מחוללי המהפכה הדמוקראטית־ליבראלית במאה ה־18 העלו על נס את העקרונות של חופש ושוויון וחתרו לכינונו של משטר חברתי, שאוכלוסיו לא יחולקו עוד למדכאים ומדוכאים, אלא כל אדם יוכל למצות במסגרתו את האפשרויות הגנוזות בו. אכן, חופש בלתי־מוגבל סותר את השוויון המחולם. כדי לגשר על הניגוד אמרה „חופש, שוויון ואחווה"; ואנו נסתפק בסוליידאריות אנושית, שלמעבה נוחר על חופש בלתי־מוגבל ולא בדרוש שוויון מוחלט או מכאני – ובלבד שנחתור לחיים אנושיים, הרמוניים, בצוותא.

מייסדי ארה"ב אמרו בהצהרתם: „אנו רואים כמושכלות ראשונים את האמיתות, שכל בני־האדם נברא שווים, שהם חונגו על־ידי הבורא בזכויות מסויימות שאין ליטול מהם, וביניהן החיים, החופש ובקשת האושר". גם מחוללי המהפכה הצרפתית הגדולה הכריזו: „בני־אדם נולדים ונשארים חופשים ושווים בזכויותיהם". האבות הרוחניים של הליבראליזם המהפכני שגו בהנחת היסוד שלהם. בני־האדם אינם נולדים חופשים ושווים. הם משועבדים בתחילה, במידה יתרה, לחודנים ולתנאי קיום קמאיים קשים ביותר, וכן אין הם שווים כלל ביכולתם ובכשרונותיהם. אבל אין בכך כדי להניא את האנושות מלחתור ליתר חופש וליתר שוויון לטובת הפרט והכלל.

בהפשטה יש ניגוד בין חופש ושוויון. במציאות אפשר ליישב את הסתירה ולקבוע, כי החירות (המוחלטת) מסתיימת במקום שהיא פוגעת בחירות הזולת; ועל כן יש צורך להוסיף את הריסון על־ידי המגמה השוויונית, על מנת להעניק את החופש לכל בני־האדם. לא די בחופש השולל את זכויות־היתר של מעטים לדכא ולנצל את הרבים, אלא דרוש חופש המחייב יצירת תנאים וחרתיים שיאפשרו לרבים ליהנות מרכזת החירות.

המגמה השוויונית (ואין הכוונה לחופש מוחלט, מכאני) אינה אוטופית, ויש לה אחיזה במציאות. ביולוגים ואנתרופולוגים קבעו, כי בטבע, בעולם החי, ניצחו לא החזקים שלוחי־הרסן אלא המאוחדים בקשרי עורה הדדית. ראוויין עצמו, שהדגיש את התחרות, את מלחמת הקיום, כנדים אבולוציוני, ציין, כי החברה האנושית הגיעה לדרגת התפתחות גבוהה ביותר באבולוציה לא משום שהאדם הוא בעל־החיים החזק ביותר, אלא הודות לסוליידאריות החברתית הרבה שבה. מגמת השוויון אינה חזון אוטופי, אלא מציאות היסטורית מתגשמת בהדרגה, אם כי יש נסיגות וסטיות מדרך זו בתולדות האנושות.

עם ביסול זכויות־היתר של המיעוט בפיאודליזם ובקפיטאליזם, שהיה פרע בתחילתו, נעלם (או צומצם במידה רבה) אי־השוויון לפני החוק של בני־האדם ממין שונה, משכבה סוציאלית נחותה – הזי זמנים, שרק לבני שכבות עליונות ניתנה האפשרות ללמוד; במשך השנים הוענקה הזכות השווה לחינוך יסודי לכל הילדים. הוא הרין בעייני בריאות. בעבר נהנו רק אמידים מחידושי הרפואה; כיום הוחרים לרפואה ציבורית שווה לכל (אם כי פה ושם יש נסיגה, כמו בישראל בשלטון הליכוד). עדיין קיים בתוקפו הזכרל בשכר ובמקורות הכנסה אחרים, אך יודע, כי בארצות מפגרות אי־השוויון גדול לאין ערוך והפער מצטמצם והולך עם התפתחות החברה האנושית.

אנשי הזרם הליבראלי הרכושני בעולם ובישראל טוענים, כי הארם יכול לזכות ליתר חירות ולהתקדם יותר אם ייחלץ מסייגי החברה ומהמעורבות של המדינה. כך מבורים אנשי הימין גם בישראל. זו אשליה. באמצעות החברה והמדינה משיג האדם מידה גדולה יותר של חירות וקדמה חומרית ורוחנית מאשר על־ידי שלילת מעורבותן. האדם הבודד אינו חופשי. עובד בלתי־מאורגן בתנועת העבודה הוא טרף לדמאגוגיה ולניצול, גם כשהימין מוליך אותו שולל בסיסמאות פופוליסטיות. מדינת הסעד והשירותים הסוציאליים הטילה חובות על האזרחים. על־ידי כך הוחרבה החירות של רבים, אם כי המיעוט הפסיד מקצת זכויות היתר שלו.

★

אם כך דרכו של עולם, קל וחומר בישראל. הנסיון של המאה העשרים הוכיח, כי הקאפיטליזם „המתון" השודד במערב לא מנע את ריכוז הון בידי מעטים, ובעקבותיו את המשברים האבטלה. מאידך גיסא, באדבות הגוש הסוביטי הוכח, כי הנסיון להנשים שוויון בלא חירות מצמיח „מעמד חדש" של בעלי זכויות יתרות, וכן ביזורוקרטיה ואי־שוויון.

ישראל בחרה להגשמת הציונות בדרך משלה: פלוראליזם משקי, המניח מקום לקאפיטליזם (מתון?), ליזומה ממלכתית ולסוציאליזם קונסטרוקטיבי, דמוקראטי. נוסף על כך פותחה ישראל כמדינת סעד ורווחה (שירותים סוציאליים), כדי לצמצם את הפער הערתי המעמדי שהתהוה עם קיבוץ הגלויות. הליכוד מעריר את שני היסודות האלה.

אין כל הוכחה, כי הישגי הקאפיטליזם „המתון" עדיפים מהישגי הסוציאליזם הדמוקראטי, בחקלאות השיתופית או במפעלי התעשיה של הקיבוצים, בחברת העובדים ובקואופרציה הצרכנית־שיווקית.

לפיד טוען, כי הקיבוצים „נאלצים לקיים את האידיאלים שלהם על חשבון החברה הלא־אידיאלית שמקיפה אותם. זה לא צודק". בדברים אלה של לפיד יש אי־צדק משוע כלפי ההתישבות השיתופית, שיבשה ביצות, שהדיירה את השממה, שמספקת תוצרת חקלאית לאוכלוסיה, ושרב כל־כך חלקה (על־אף שיעורה המועט באוכלוסיה) בתעשיה וביצוא, והיא לא רק מקור פרנסה אלא גם חגורת בטחון למדינה ול„חברה הלא־אידיאלית".

לא רק „הקיבוצים יושבים על ארמות שלא נאלצו לקנותן" – כדברי לפיד. על ארמות שלא נאלצו לקנותן ישבו גם „הארבים" של המושבות, שהעסיקו עבודה זרה, והתוצאות החקלאיות־הציוניות שלהם לא היו מדגניות כלל. בעלי יחוסה פרטית זכו לסעד ממשלתי נדיב (על שר האוצר ספיר ר"ל נמתחה לא פעם ביקורת על בסייע להעשרת בעלי הון); הארבים לעסוק עתה במשבר של אי־אלו מפעלים בחברת העובדים, מתעלמים משום־מה מכשלונם ומפסיד־תגלם של מפעלים פרטיים, שמניינם היה גדול לאין ערוך.

חברת העובדים וכן הקיבוצים והמושבים נוקקים לביקורת עצמית ולשינויים מותאמים למציאות המשתנה. מכל מקום, בדרך הקאפיטליזם „המתון" בלבד ישראל לא תיכנה. כמדינה יהודית דמוקראטית, הכרח הוא שישראל תושתת – ולא רק מפאת המנטאליות של בני ישראל – על סיתנה: של חופש ומגבה סוציונית. אם יסופחו השטחים המוחזקים למדינת ישראל היא תיהפך למדינה דו־לאומית, שחלק ניכר ממנה לא ייהנה מזכויות־היסוד של דמוקראטיה, שלא תיתכן בלי חופש ושוויון (או לפחות מגמה שוויונית) לכל אזרחיה.

הדגר הדמוקראטיה במדינה דו־לאומית יפגע לא רק באוכלוסיה הלא־יהודית. כבר אמר דוסטויבסקי: כשיש לו לאדם שלטון בלתי־מוגבל על זולתו, כשניתן לו להשפיל יצור אנושי אחר, אין הוא יכול לעמוד בנסיון. העריצות נעשית הרגל ולבסוף נהפכת למחלה. האדם הטוב ביותר נעשה כל־כך ברוטאלי, שאין הבדל בינו לבין חיית טרף. הדם משתכר, רוח האדם מתעוותת. ההפקרות מידבקת ומקיפה המוני עם. חלילה לו ל„עם סגולה" להיזדרד למדינה דו־לאומית, שלא יהיה בה חופש ואף לא תובטח בה מגמה לשוויוניות לכל אזרחיה.

מידע

ילדים

אחוז הילדים הנולדים לזוגות לא־נשואים בעולם:

- יוון – 2 אחוזים מכלל הלידות.
- הולנד ואיטליה – 3 אחוזים.
- בלגיה – 4 אחוזים.
- שוויץ – 5 אחוזים.
- מערב גרמניה – 6 אחוזים.
- צרפת ופורטוגל – 7 אחוזים.
- בריטניה – 8 אחוזים.
- דנמרק – 11 אחוז.
- אוסטריה – 13 אחוז.
- שוודיה – 18 אחוז.
- איסלנד – 30 אחוז.

هكذا من الاصل

עוד על שבוע האופנה הבעל"ט

מאת ורדה צימרמן

נעמוד את המספרים והסטטיסטיקות לקראת שבוע האופנה. מתרכז הפעם בעיצוב. מכון הייצוא מציג כמה פנים לאופנה הישראלית לקיץ הבא. חנה שורץ, מנהלת אופנה, עורכת הלוקה אופנתית: ראשית, אופנה נשית לאשה העובדת. פירוש: מערכות משולבות מאריגים טבעיים המורכבות מבלייזרים וחצאית או מכנסיים כשמתחתן חולצות שקופות. הלאה: פריטים – דקים, עם מוטיבים של תחרה דו־צבעוניים או בצבעוניות חזקה ומורכבת. ויש גם אופנה צעירה – מתמקדת באופנת נערי הים של קליפורניה. בצבעים פסטוריים. הג'ינס צנועים בעקבות הבנדנה.

כלליה: האורכים משתנים מן המיני ועד אמצע הקרסול. המכנסיים חוזרים להתרחב בסגנון גיזרת האיי. החולצות עדיין חושפות כתפיים ומותן. ולא לשכוח את בגדי הים.

התמונות מציגות פריטים מתוך הקולקציות השונות: "גוטקס" ידבר בשנה הבאה בפרחים. ורדים, צבעונים, אירוסים ופרחי בר. בגדים וקטנים בצבעים חזקים. עוד ב"גוטקס" בגדי ים בסגנון המלחים, בגדי ים עם "חלונות" שקופים, וכאלה עם מוטיבים פולקלוריסטיים. חידוש משמעותי בגזרות בגדי הים השלמים בטיפולים בגזרות המרחשופים. ב"הוניגמן" חמש קבוצות המיועדות כל אחת לסוג שונה של טיפוס נשי. קלאסי לצד ספורטיבי, לצד דגמים משולבים בסריגים בהדפסי עלים או במוטיבים הודיים, ותקודת המוצא היא קו נשי וזך בהשראת שנות החמישים.

"דורינא": שש קבוצות סריגים כולל זו הקלאסית, המסורתית כבר, קבוצה צעירה בצבעים עזים, קבוצה ברקמת מונוגרמות, קבוצה בלבן ובאפקטים של באטיק.

גוטקס

הוניגמן

דורינא

תינוקת מבחנה שעשתה היסטוריה בבי"ח השרון

מאת נעמי בן־יעקב

עובדת היותה האשה המבוגרת ביותר בישראל שילדה עד כה בהפריית מבחנה, מביאיה שלה, היא משפחת לנבי אילנה אליעז. מה שחשוב יותר הוא שסוף־סוף בגיל ארבעים וארבע וחצי, לאחר שנות טיפול ארוכות, ילדה לפני ימים אחדים, בניתוח קיסרי, תינוקת תמודה ובריאה. לטיפוד של אילנה יש סוף טוב. היא זכתה גם בבת, גם בחסר לחיים שהיא אבי בתה. חיוך אחד של התינוקת יפנה אותה, עוד מעט, על חיים שלא היו אליה. „אני אדם שלא נכנע", אומרת אילנה בהחלטיות. על השאלה האם היו לה רגעי משבר, היא משיבה נמרצות: „תמיד קיוויתי שהכל יהיה בסדר".

אילנה, קשמטיקאית במקצועה, נלחמה בסבע ובמנגנון גם יחד ויכלה לתת. עתה היא מוכנה לחשוף את המקרה הפרטי שלה כדי לעודד נשים אחרות באותו מצב. אחרי הכל, גם היא הגשימה את חלום האמהות בכוחות ידיעה קטנה בעתון.

וחיכיות ומוכת מזל, שיער ארמוני ועיניים ידוקות, נראית אילנה צעירה הרבה מכפי גילה. איש לא יכחיש שחברה לחיים, נתן פייגלין, צעיר ממנה בשמונה שנים. אולי זו מרשומת למקצועה, אולי בזכות גישתה הבריאה לחיים. „תלוי איך לוקחים את הדברים", היא אומרת. „אני לא מתעסקת עכשיו כמעט כל תקופת הריון, עד שאשמור אותי, בעל כרחי, בגלל סיבוכים לרעלת הריון. התאשרתי מהר אחרי הלידה, והיא מוסיפה, מוסטת בקלילות, קמה ומתישבת בלי „קרעבר" ומצביעה על יולדות אחרות השוכבות עמה בחדר: „הבעיות הולה כל הזמן נאמרות ובאמת".

עם בתה מיכל פתחת אילנה פרק חדש בחייה. פעמיים נישאה ופעמיים התגרשה, עברה הפלות, מספר ניתוחים לטיקוף שרירנים (פיומות) ולהפרדת הדבקויות בחצוצרות. בדיקות אינסופיות, ביניהן כמה לפרוסקופיות – בדיקות פולשניות לחלל הרחם המתבצעות בהרדמה מלאה. בגיל שלושים ושש, עדיין נשואה כשנים, הולה במיטלי פוריות, ללא תוצאות. אחרי־כן התגרשה. הנישואין לא הקדו את התשוקה לילד.

אילנה גייסה את כל משאבי נפשה למטרה האחת והיחידה – להיות לאם. לא אכפת היה לה אם היא נשואה או גרושה, עם חבר או בלי, צעירה או מבוגרת, אם תוכה בחמיכה מהסביבה או לא. אמה נפטרה לפני שנים. אביה שמח בשמחתה אך לא נטל חלק בהכנה.

לאחר שהרופאים הבהירו לה כי לא תוכל להרות בדרך טבעית, ניגשה אילנה להפריית מבחנה באחד המרכזים הרפואיים הגדולים. שני ניסיונות עלו בתוהו. בינתיים הגיעה לגיל ארבעים ושתיים, שהוא הגבול המקובל במדינת בתי החולים לביצוע הפריות מבחנה. בבית החולים הבהירו לה הר־משמעית: עד כאן. „התחננתי בפני הרופא שימשיך, אבל הוא אמר שנתנו לי מספיק צ'אנס ובגיל ארבעים ושתיים כבר לא ממשיכים", משחזרת אילנה את הדברים הקשים ההם. „הוא אמר שאם אני בל כך רוצה, אני יכולה לנסות הפרייה פרטית באמתה. אבל לא יכולתי לעמוד בהוצאות, שהיו אמורות להגיע לכמה אלפי דולר".

אילנה לא קיבלה את גזר הדין. היא ניגשה באופן פרטי לפרופסור יודע באחד מבתי החולים בתל־אביב המבצע הפריות מבחנה. שילמה במיטב כספה ושמעה ממנו, בצורה הבטוח ביותר, לדבריה, שהסיכוי שלה שאני לאפס. „אחרי שהצדרתי בו ולא הרפיתי, הוא הסכים לבסוף לשלוח אותי לצילום רחם

אילנה ובתה יעל: עקשנות, התמדה והצד החומאני של הרפואה. (צילום: שאול רחמים, יפפא)

אמר שיחולים בהתאם. את הצילום עברתי בבית החולים שבו עבד. צלצלתי אליו לבית החולים כדי לשמוע את התוצאות. הוא אמר לי: מה את מצלצלת אלי לכאן? תבואי אלי לקליניקה או באתי ושילמתי, רק כדי שיסיח בי שוב, בצורה פוגעת ומשפילה, שאין לי שום סיכוי. יישבתי אפלו ובכיתי. אמרתי לו איך הוא יכול להתיחס בכל־כך אנושי".

הרופא גם־הרוח לא שכר את רוחה. „יום אחד קראתי בעתון שוב ערבי חגג יום הולדת לרביעייה שנולדה בהפריית מבחנה בבית חולים השרון. באותה הזדמנות הזמין בית החולים לפגישת מחזור את כל תינוקות המבחנה שנולדו בו. ביקשה ראיינו את פרופסור יעקב גולדמן, ראש מחלקת נשים ויולדות, שסיפר כי נמצאת בטיפולים אשה בת ארבעים ושלוש שעברה הפריית מבחנה", מספרת אילנה.

הדיבה הקטנה בעתון הספיקה לה כדי לדפוק למחרת על דלת מרפאתו הפרטית של פרופסור גולדמן. את הפגישה עמו הוא מתארת בסתפלסיבים: „הוא אדם נפלא. קיבל אותי בסאוד פנים. הסביר לי בעדינות רבה שהסיכוי שאכנס להריון הוא גבוה, אך בגילי יש סיכון להפלה". אילנה היתה כבר בת ארבעים ושלוש וחצי. גילה לא הפחיד את פרופסור גולדמן והוא הישבה אותה לטיפול בחלקת שבבית החולים, הכל במסגרת קופת־חולים.

האד גדלן בקצה המנהרה. אילנה התיצבה בנחישות לטיפולים היומיומיים – בדיקות, עריקות, שאיבת ביציות החתרתן לרחם לאחר ההפרייה, תפירת צוואר הרחם, את הטיפול ביצע ד"ר אשכנזי, גם ממנו אין היא חוסכת שבחים. „כשאלתי אותו כיצד עברה הלידה של האשה בת הארבעים ושלוש שמחה עליה בעתון, הוא התחמק מתשובה. אחר כך נודע לי שהיא הפילה".

בטיפול הראשון הדגום. „היום, לאחוך כל הדרך, מיום שהגעתי למחלקה ועד הלידה ולאחריה, היה מעל ומעבר, מצד כל הצוות", משבחת אילנה עם כל הלב.

הדריון היה תקין, אם כי מלווה בדבקה חדרות. „הלכתי לבדיקות תקופתיות בטיפת חלב, כמו כל אשה", היא מספרת. היא עברה כמובן גם בדיקת מי שפיר. „לפעמים היתה קצת יותר מדי גדה. „הדריון זאת לא מחלה", השיבה כשרחקו בה לגות קצת מאחרת חייה הנוסס.

במהלך תקופת הטיפולים הכירה אילנה את נתן, איש מכירות בגרוסלם פוסט. „אילנה דיברה על ילד כבר מהפגישה הראשונה וזה קנה הדדיל", הוא מודה היום. אילנה מאשרת בסבעיות: „כל גבר שהכרתי, הודעתי לו מראש שאני לא פודיה, כדי שלא תיווצר מערכת יחסים עם ציפיות. וזה בסוכן היה משפיע על הקשר". נתן סיפר לאילנה כי יש לו בחצבית חמישה ילדים. אילנה הגיבה בציניות החביבה שלה: „הגעה בדיוק לכתובת". אך כשם שאילנה לא ויתרה על ילד, נתן לא ויתר על אילנה. הוא גם לא ויתר, כנראה, על הדעיון של יותר מילד אחד. „אולי בשנה הבאה נעשה עוד סיבוב" הוא אומר לה. כשהם יושבים מאושרים על מישת בית החולים. אילנה פורצת

הפריית מבחנה גם למבוגרות – בבי"ח השרון

היחידה להפריית מבחנה במרכז הרפואי „נהלה" שבבית חולים השרון בפתח תקוה, נפתחה בסוף שנת 1985. עד היום נולדו בה מאה תינוקות, בתוכם רביעייה אחת, שלישיות ותאומים. „בהתחלה היתה לנו מדיניות שלא לקבל להפריית מבחנה נשים בסוף תקופת הפוריות, כגון בבתי חולים אחרים", אומרת רחבת בית החולים אלישבע ריפתין. „במשך הזמן החלטנו להעניק את הטיפול לכל אשה שיש לה סיכוי להרות, גם אם אינה צעירה. בגיל ארבעים פלוס חלה ירידה בפוריות האשה. גם אם היא מצליחה להרות, יש סיכון גדול יותר להפלה. רוב בתי החולים המקיימים הפריית מבחנה אינם מעוניינים לקחת סיכון של כשלון. אנחנו החלטנו שגם לנשים אלה מגיעה הזדמנות. פרסמנו את הדבר, ואכן פונות אלינו נשים רבות שנידחו במקומות אחרים. הן מקבלות את הטיפול כמו כולן הכל במסגרת קופת חולים. הגענו בשמח זה לאחוזי הצלחה גבוהים", מסרה הרופאת.

בחוק מתגלגל. כבר שנתיים הם חיים יחד. „אחרי שעברנו לגור יחד, נכנסתי לפרדיקים של אילנה בחלוא המרץ", מספר נתן. הוא ליווה אותה בכל הדרך הקשה. „אחרי הכל, ילד משותף זה המימוש האמיתי ביותר של הקשר הביני", הוא מבהיר. גם אמו ואחותו תמכו בה ועודדו אותה. „אמא שלי אף פעם לא אמרה לי מלה אחת על הפרש הגילים בינינו ועל מצבה של אילנה", אומר נתן. בחגים מבלה אילנה בחוג משפחתו. „אולי נתחתן ואולי לא", הם אומרים בשחוק נשמר. נתן הולך לקראת חברתו לחיים. „יש לה נסיון לא טוב עם בידושין, אז היא לא לחוצה להתחתן", הוא מנמק בעדינות. אילנה יודעת כי המלל שיחק לה, אך היא גם עורה לו. למשל, בענין המתה. „הטיפולים יוצרים מתח רב, שגלול לפגוע בהצלחה" היא מסבירה. „אז מה עושים? בן אדם לא יכול להגיד לעצמו: אל תהיה מתוח. אני קראתי כל חומר שמצאתי בנושא הרוחני. הזעמלתי. הלכתי לדפלקסולוג. עשיתי כל מה שיכולתי כדי להגיע לרגיעה מכסימאלית. וזה עזר". אילנה ונתן משחזרים בצחוק כיצד באחד הספרים קראה אילנה על שיטת הרפייה בצבעים. היא רוחה בנתן שיגשום „אדר ורוד". אולי זה עזר. היום, עם מיכל הקטנה שלהם, הזדים נראים לזהם ורודים מאד.

נישואין בשלט־רחוק

צורה חדשה של חיי נישואין הולכת ותופסת מקום בעולם המערבי. היא – מתחים נפרדים, למקומות גיאוגרפיים רחוקים של בני הזוג. לא רוחקא בשל שירות צבאי או רישלומסי, אלא כמעט בכל המקצועות: מהאקדמיה ועד פוליטיקה ובידור.

נישואין אלה נקראים באר"ב "COMMUTER MARRIAGE", דהיינו – נישואין של נסעים־חוזרים כמו אלה שנוסעים מביתם אל מקום העבודה וחוזר, והם כה נפוצים שם בשנים האחרונות עד כי התחילו לשמש השראה לסרטים, מרשים ומחקרים אקדמאיים. אין יודעים בדיוק מהו מספר הזוגות החיים כך, אולם משרד הסטטיסטיקה המרכזי באר"ב מדווח בשנת 1987 כי־758,000 נשים נשואות החיות בנפרד מבעליהן שלא בגלל מכסוכי נישואין או שירות בצבא של האיש או של האשה.

הסיבה היא, שמספר גדל והולך של נשים עובדות מסרבות להיות „הרעיה הבלוחית" המתעקשות להחזיק בעבודתן ובקאריירה שלהן. נתונים של משרד העבודה האמריקאי מראים כי כמעט 60 אחוז מ־54 מיליון נשים באמריקה עובדות. המקצועות שבהם מדובר משתרעים על פני כל הקשת מהאוניברסיטאות דרך המסדרונות הפוליטיים ועד עבודי הבידור השונים.

הזוגות המחוייקים בצורת חיים זו רואים אלו את אלו בסופי־שבוע בלבד, ולרוב משוחחים בטלפון, במשך יומות השבוע, ילדים אם ישנם, רואים את ההורה השני גם בן בסוף השבוע בלבד.

ד"ר סיידלי ויגפילד, פרופסור למינהל באוניברסיטת צפון־אריזונה, חקרה את התופעה וכתבה ספר עליה. לצורך המחקר ראיינה כ־300 זוגות ומסקנתה, שהזוגות שהגליגו לשמור על נישואין מאושרים בשלט־רחוק נוקקו לחוש־המוד מריא, כמויות של מרץ והדבה באמנות. רוב הזוגות אמרו לה שהם מקוים שהמצב זמני ותיארו בפניה את הקשיים: חיים על מזוודות, הצאות כבדות על נסיעות ושיחות טלפון, אחוקת שני בתים, מסעלות לילדים. מצד הוכות נישואין אלה היו סעבות של שמירת רעבנות הנישואין, כלא שעמדם היומיים, מניעת תסכולים של אכזן קאריירה, שיש להם השפעה רעה על היחסים בין בני הזוג, ואפילו הדיעה, שאם בדיוחות שומר על הנישואין למרות המרחק וכל הקשיים סימן שהוא באמת רצה – זה מאד חשוב לדעת.

מניחי 43 מדינות מכל רחבי העולם ובתוך: ישראל, הנוש המזרחי, ערב הסעודית, מצריים, קובה ואחרות, יתחרו על התואר „אשף המטבח העולמי" בתחרות שתיערך בפרנקפורט שבמערב־גרמניה בחודש אוקטובר. נבחרת ישראל הכוללת שישה שפים מבתי המלון המפוארים בארץ, מקיימת בימים האחרונים הזרות ואימונים לקראת התחרות המדוקלת. זירת האימונים היא מטבח מלון פלאזה בטבריה שחשף שלו, איקי רוברג הוא אחד משלשת „השחקנים" הישראלים. התחרות תחולק לשני חלקים. החלק הראשון, יכלול תצוגה של מטבח קר, פלאטות לראווה יוצגו כ־18 מצגים קרים, והחלק השני יכלול מטבח חם ב„מטעדת האולמות", שם כל משלחת תבשל 150 מנות לפני הקהל בחדאם לתפריט שנשלח מראש שהוא הפריטה המקורי של כל מדינה שאותה היא מייצגת. התפריט הישראלי יכלול: מרק דלעת עם גרעיני חמניות קלויים, מנה עיקרית – צלעות טלה ממולאות ברוטב זעתר ומנה אחרונה – כדורי פביה עם „קסיפת פנסזיה". בנבחרת הישראלית משתתפים: איקי רוברג ממלון פלאזה טבריה, אלי פרידה מרמאדה רנסנס בירושלים, אבי מגיאן מרמאדה תל־אביב, אליאס פינטו מהילטון תל־אביב, מיכה גינתר מדן פנורמה בחיפה ואורי מטמן, שהוא יו"ר חוג אשפי המטבח בישראל. שיהיה בהצלחה!

(כתב: שמעון וייס

צילם: ליאון מינסטר)

הקלות של קיץ

מאת מרתה מיזולס

מדור זה יעסוק בפריטים שונים שחלקם הגדול יעזרו לך לעבור את סוף של הקיץ בצורה קצת יותר קלה. למשל:

עוד כמה מיכל פתחת אילנה פרק חדש בחייה. פעמיים נישאה ופעמיים התגרשה, עברה הפלות, מספר ניתוחים לטיקוף שרירנים (פיומות) ולהפרדת הדבקויות בחצוצרות. בדיקות אינסופיות, ביניהן כמה לפרוסקופיות – בדיקות פולשניות לחלל הרחם המתבצעות בהרדמה מלאה. בגיל שלושים ושש, עדיין נשואה כשנים, הולה במיטלי פוריות, ללא תוצאות. אחרי־כן התגרשה. הנישואין לא הקדו את התשוקה לילד.

אילנה גייסה את כל משאבי נפשה למטרה האחת והיחידה – להיות לאם. לא אכפת היה לה אם היא נשואה או גרושה, עם חבר או בלי, צעירה או מבוגרת, אם תוכה בחמיכה מהסביבה או לא. אמה נפטרה לפני שנים. אביה שמח בשמחתה אך לא נטל חלק בהכנה.

לאחר שהרופאים הבהירו לה כי לא תוכל להרות בדרך טבעית, ניגשה אילנה להפריית מבחנה באחד המרכזים הרפואיים הגדולים. שני ניסיונות עלו בתוהו. בינתיים הגיעה לגיל ארבעים ושתיים, שהוא הגבול המקובל במדינת בתי החולים לביצוע הפריות מבחנה. בבית החולים הבהירו לה הר־משמעית: עד כאן. „התחננתי בפני הרופא שימשיך, אבל הוא אמר שנתנו לי מספיק צ'אנס ובגיל ארבעים ושתיים כבר לא ממשיכים", משחזרת אילנה את הדברים הקשים ההם. „הוא אמר שאם אני בל כך רוצה, אני יכולה לנסות הפרייה פרטית באמתה. אבל לא יכולתי לעמוד בהוצאות, שהיו אמורות להגיע לכמה אלפי דולר".

אילנה לא קיבלה את גזר הדין. היא ניגשה באופן פרטי לפרופסור יודע באחד מבתי החולים בתל־אביב המבצע הפריות מבחנה. שילמה במיטב כספה ושמעה ממנו, בצורה הבטוח ביותר, לדבריה, שהסיכוי שלה שאני לאפס. „אחרי שהצדרתי בו ולא הרפיתי, הוא הסכים לבסוף לשלוח אותי לצילום רחם

אילנה ובתה יעל: עקשנות, התמדה והצד החומאני של הרפואה. (צילום: שאול רחמים, יפפא)

אמר שיחולים בהתאם. את הצילום עברתי בבית החולים שבו עבד. צלצלתי אליו לבית החולים כדי לשמוע את התוצאות. הוא אמר לי: מה את מצלצלת אלי לכאן? תבואי אלי לקליניקה או באתי ושילמתי, רק כדי שיסיח בי שוב, בצורה פוגעת ומשפילה, שאין לי שום סיכוי. יישבתי אפלו ובכיתי. אמרתי לו איך הוא יכול להתיחס בכל־כך אנושי".

הרופא גם־הרוח לא שכר את רוחה. „יום אחד קראתי בעתון שוב ערבי חגג יום הולדת לרביעייה שנולדה בהפריית מבחנה בבית חולים השרון. באותה הזדמנות הזמין בית החולים לפגישת מחזור את כל תינוקות המבחנה שנולדו בו. ביקשה ראיינו את פרופסור יעקב גולדמן, ראש מחלקת נשים ויולדות, שסיפר כי נמצאת בטיפולים אשה בת ארבעים ושלוש שעברה הפריית מבחנה", מספרת אילנה.

הדיבה הקטנה בעתון הספיקה לה כדי לדפוק למחרת על דלת מרפאתו הפרטית של פרופסור גולדמן. את הפגישה עמו הוא מתארת בסתפלסיבים: „הוא אדם נפלא. קיבל אותי בסאוד פנים. הסביר לי בעדינות רבה שהסיכוי שאכנס להריון הוא גבוה, אך בגילי יש סיכון להפלה". אילנה היתה כבר בת ארבעים ושלוש וחצי. גילה לא הפחיד את פרופסור גולדמן והוא הישבה אותה לטיפול בחלקת שבבית החולים, הכל במסגרת קופת־חולים.

האד גדלן בקצה המנהרה. אילנה התיצבה בנחישות לטיפולים היומיומיים – בדיקות, עריקות, שאיבת ביציות החתרתן לרחם לאחר ההפרייה, תפירת צוואר הרחם, את הטיפול ביצע ד"ר אשכנזי, גם ממנו אין היא חוסכת שבחים. „כשאלתי אותו כיצד עברה הלידה של האשה בת הארבעים ושלוש שמחה עליה בעתון, הוא התחמק מתשובה. אחר כך נודע לי שהיא הפילה".

בטיפול הראשון הדגום. „היום, לאחוך כל הדרך, מיום שהגעתי למחלקה ועד הלידה ולאחריה, היה מעל ומעבר, מצד כל הצוות", משבחת אילנה עם כל הלב.

הדריון היה תקין, אם כי מלווה בדבקה חדרות. „הלכתי לבדיקות תקופתיות בטיפת חלב, כמו כל אשה", היא מספרת. היא עברה כמובן גם בדיקת מי שפיר. „לפעמים היתה קצת יותר מדי גדה. „הדריון זאת לא מחלה", השיבה כשרחקו בה לגות קצת מאחרת חייה הנוסס.

במהלך תקופת הטיפולים הכירה אילנה את נתן, איש מכירות בגרוסלם פוסט. „אילנה דיברה על ילד כבר מהפגישה הראשונה וזה קנה הדדיל", הוא מודה היום. אילנה מאשרת בסבעיות: „כל גבר שהכרתי, הודעתי לו מראש שאני לא פודיה, כדי שלא תיווצר מערכת יחסים עם ציפיות. וזה בסוכן היה משפיע על הקשר". נתן סיפר לאילנה כי יש לו בחצבית חמישה ילדים. אילנה הגיבה בציניות החביבה שלה: „הגעה בדיוק לכתובת". אך כשם שאילנה לא ויתרה על ילד, נתן לא ויתר על אילנה. הוא גם לא ויתר, כנראה, על הדעיון של יותר מילד אחד. „אולי בשנה הבאה נעשה עוד סיבוב" הוא אומר לה. כשהם יושבים מאושרים על מישת בית החולים. אילנה פורצת

הפריית מבחנה גם למבוגרות – בבי"ח השרון

היחידה להפריית מבחנה במרכז הרפואי „נהלה" שבבית חולים השרון בפתח תקוה, נפתחה בסוף שנת 1985. עד היום נולדו בה מאה תינוקות, בתוכם רביעייה אחת, שלישיות ותאומים. „בהתחלה היתה לנו מדיניות שלא לקבל להפריית מבחנה נשים בסוף תקופת הפוריות, כגון בבתי חולים אחרים", אומרת רחבת בית החולים אלישבע ריפתין. „במשך הזמן החלטנו להעניק את הטיפול לכל אשה שיש לה סיכוי להרות, גם אם אינה צעירה. בגיל ארבעים פלוס חלה ירידה בפוריות האשה. גם אם היא מצליחה להרות, יש סיכון גדול יותר להפלה. רוב בתי החולים המקיימים הפריית מבחנה אינם מעוניינים לקחת סיכון של כשלון. אנחנו החלטנו שגם לנשים אלה מגיעה הזדמנות. פרסמנו את הדבר, ואכן פונות אלינו נשים רבות שנידחו במקומות אחרים. הן מקבלות את הטיפול כמו כולן הכל במסגרת קופת חולים. הגענו בשמח זה לאחוזי הצלחה גבוהים", מסרה הרופאת.

בחוק מתגלגל. כבר שנתיים הם חיים יחד. „אחרי שעברנו לגור יחד, נכנסתי לפרדיקים של אילנה בחלוא המרץ", מספר נתן. הוא ליווה אותה בכל הדרך הקשה. „אחרי הכל, ילד משותף זה המימוש האמיתי ביותר של הקשר הביני", הוא מבהיר. גם אמו ואחותו תמכו בה ועודדו אותה. „אמא שלי אף פעם לא אמרה לי מלה אחת על הפרש הגילים בינינו ועל מצבה של אילנה", אומר נתן. בחגים מבלה אילנה בחוג משפחתו. „אולי נתחתן ואולי לא", הם אומרים בשחוק נשמר. נתן הולך לקראת חברתו לחיים. „יש לה נסיון לא טוב עם בידושין, אז היא לא לחוצה להתחתן", הוא מנמק בעדינות. אילנה יודעת כי המלל שיחק לה, אך היא גם עורה לו. למשל, בענין המתה. „הטיפולים יוצרים מתח רב, שגלול לפגוע בהצלחה" היא מסבירה. „אז מה עושים? בן אדם לא יכול להגיד לעצמו: אל תהיה מתוח. אני קראתי כל חומר שמצאתי בנושא הרוחני. הזעמלתי. הלכתי לדפלקסולוג. עשיתי כל מה שיכולתי כדי להגיע לרגיעה מכסימאלית. וזה עזר". אילנה ונתן משחזרים בצחוק כיצד באחד הספרים קראה אילנה על שיטת הרפייה בצבעים. היא רוחה בנתן שיגשום „אדר ורוד". אולי זה עזר. היום, עם מיכל הקטנה שלהם, הזדים נראים לזהם ורודים מאד.

בואו נדבר...

יש לך אוזן קשבת בלשכת מציב התלונות בקופות חולים הכללית.

חברי קופ"ח המעוניינים להביא בפני מציב התלונות את בעיותיהם מתבקשים להתקשר טלפונית אל טלמון 03-433301, 03-433336 או לשלוח את התלונה אל ת.ד. 16250 ת"א עבור מציב התלונות.

עוד מיטוד בקופ"ח
קו ישיר ומטוח
אל לשכת מציב התלונות

בריאות היא עניין רציני

ראסטיסלבי הוא מאמנה החדש של כדורגלני הפועל תל־אביב

מאת שמואל קליגר

אבן, דמיים הזהו לזו אתמול בהפועל ת"א, גם בסוכן הפראקטי, המאמן החדש של הפועל ת"א הוא היוגוסלאבי מאטייה ראסטיסלבי.

בעקבות קסר טלפוני, שנוצר אתמול ע"י חבר הנהלה אברהם מזרחי, עם המאמן, יושרו הדיבורים בהקשר לנושא שכר המאמן והארגון אף הכטיח להגיע לישראל כדי להתחיל בעבודתו בעוד כמה ימים. עוד המאמן הזר יהיה הכדורגלן העבר של הקבוצה שמעון („שים") בן־יהודה.

בן־יהודה הודיע אתמול את הגיבוי (26 במספר) באיטון פורטאלי ראשון, שהתקיים כמתוכנן בפאריק הירקון. בשום מובן אחר, בעצם, לא חרג האימון שהוקדש לריצות ולשיפור הכושר הגופני – מקודמו.

לפני שהחל בהעברת האימון הראשון, לא ידע עדיין בן־יהודה על מעמדו כעוד המאמן. בנוסף של יום אתמול נוהלה השיחה הטלפונית בין מזרחי המאמן הזר ומכמה דברים.

עשרות ילדים השקיעו מן הצד באימון של משה סיני, אלי כהן וחבריהם שהפגינו מרץ רב ו...גרשם מן המגרש.

אישרו המועדים של משחקי ישראל בגביע העולמי

מאת שמואל קליגר

למשרדי ההתאחדות לכדורגל בת"א הגיע אתמול אישור רשמי של הפיפ"א בדבר מועדי המשחקים של נבחרת ישראל במסגרת קדם הגביע העולמי. ישראל תארח במשחק הראשון את נבחרת ניו־זילנד ב־5 במארס 1989. גם המשחק השני יהיה ב־ר"ג, ב־19 במארס, ובו תארח ישראל את אוסטרליה.

בחודש אפריל תצא נבחרת ישראל לאוקיאניה ותתארח בראשונה, ב־9 באפריל, אצל נבחרת ניו־זילנד ובמשחק האחרון יארחו האוסטרלים את נבחרת ישראל ב־16 באפריל.

אירגון השחקנים מבקש מהתאחדות להעניש מכבי חיפה

מאת שמואל קליגר

אירגון שחקני הכדורגל פנה להתאחדות לכדורגל להעמיד לדין את קבוצת מכבי חיפה, מאחר שהקבוצה הורשת משחקנים לחתום על הסכם „רדקני", בפי שמצא ביטוי בדרישות של הקבוצה מהשחקן בוני גינזבורג – הסכם העומד, לדעת האירגון, בסתירה לתקנון שחקני ההסכם של ההתאחדות.

„ארגון שחקני הכדורגל מביע פליאה וראגה המורה לנוכח ניסוח החוזה הארצדרי, אותו מנסה מכבי חיפה לכפות על שחקניה האת בניגוד להוראות תקנון ההסכם של ההתאחדות לכדורגל", נאמר במכתבו של ארגון השחקנים.

האלופה קייב סיימה בתיקו

האלופה הסובייטית, דינאמו קייב, סיימה בתיקו 1:1 עם לוקומוטיב מוסקבה, במחזור ה־17 בליגה.

דנייפר צועדת בראש עם 26 נקודות מ־18 משחקים, לאחר שנפרדה במנרשה ב־2:2 מאפקו.

קייב תופסת את המקום השני עם 25 נקודות מ־16 משחקים, לפני זניט לנינגראד, שניצחה את דינמו קיב 2:1.

תוצאות נוספות: דונייסק – דינאמו מוסקבה 0:2; דינאמו סברלילסי – אודיסה 0:2, דלגיריס וילנה – מרפרז מוסקבה 2:2; ארדט יריבאן – [illegible] 1:1; דינאמו מינסק – אלכסנדריה 1:2.

מאמן מצרים הודח לאחר כשלון בגביע

מאמן נבחרת הכדורגל של מצרים, פאר סדקי, הודח מתפקידו, זאת לאחר שהנבחרת המצרית סיימה רק במקום השלישי במשחקי גביע ערב, שהיו ברבת עמון.

זוהי הפעם השנייה השנה שמאמני הנבחרת הודחו. קודם לכן פשר הבריטי מייק סמית.

מצרים הפסידה לסוריה 4:3 בבעיטות 11, במאבק לעלייה לגמר.

עתון הערב המצרי אל מסה מדווח, כי התאחדות הכדורגל המצרית עשויה לבוא בקשרים עם רשויות הספורט של בית המעצמה, מורה גרמניה ויוגוסלאוויה, באפשרות למצוא מועמד לאמן את הנבחרת הלאומית.

סדקי, שוקן נבחרת מצרים לשעבר, ניתמנה בחודש אפריל כמאמן הנבחרת, במקומו של הבריטי מייק סמית, שכשל בתפקידו, כאשר הגיעה בסיבוב הראשון על ידי מרוקו בשלבי גמר גביע אפריקה.

ויידנפלד זכה בגביע הטניסאי המצטיין באליפות

נבחרת הנוער של ישראל בטניס שכה אמש אירגה עם גביע ענק, שאותו קיבלה באיסלה, כשוכחה בתגנות אליפות אירופה. הפתעה גדולה היתה בקבלת הפנים בנמל התעופה בן־גוריון, כשהובר כי רביב ויידנפלד הוכתר כשחקן המצטיין של כל 20 המדינות וזכה בגביע מיוחד. המאמן שלמה צדוק ציין שהמשחק הקשה ביותר היה נגד האיטלקים.

קולי פרידשטיין, יו"ר איגוד הטניס, ביקר את חברי המשלחת. במסיבת העתונאים ציינו בדעו מרגשטיין ורביב ויידנפלד את המאבקים הקשים בכל המשחקים.

גריפית' גוניי שווה הרבה יותר

מאת שמואל טל

בפעם האחרונה, בה רצה פלורנס גריפית־ג'וינר על המסלולים באיחוד, היא קיבלה 1500 דולאר עבור כל הופעה. עתה, לאחר תצלחתה המרשימה במכונים האמריקאים באינדיאנאפוליס, היא זוכה להצעות של 25,000 דולאר עבור כל הופעה ולמרות זאת אינה מצליחה לעמוד בקצב הזמנות המציעות אליה.

במשך מספר שנים נמנתה גריפית על הטובות הרצות בעולם בריצת 200 מ'. בלוס־אנג'לס נגלה את מרלית הכסף וכך גם באליפות העולם בדוחא אשתקד. בחודש שעבר היא ניצחה את שיא העולם במחצית המרחק והמשכה להיות המועמדת המבטיחה למרלית זהב אולימפית בסיאול.

„קיבלנו כ־200 קריאות טלפון בשלושה ימים – אמר יוצאה הבלבלי של האצטדיון – מכל רחבי העולם, מאירופה הדרומית, מאוסטרליה, מהודו, ומשתי מלוויה, הבטיחו ליצור דוגמניות, יחזרו אופנה ועוד יחזונים יוקרתיים. כמו הבינתיים הוסכמן הנרמני. כולם רוצים אותה עוד לפני המשחקים האולימפיים."

גריפית תאלץ ככל הנראה לדחות את מרבית הופעות אליה, משום שהיא רוצה לחזור ליוסי־אל־אי ולהשלים אימונים לקראת סיאול. השבוע שוחה האצטדיון המכסיינת באיירופה וכבר היום תרוץ במאלמו, שוחרה. ב־14 בחודש צפויה לה ריצת 100 מ' בנטסבוהאר, אנגליה.

מכל מקום הצלחתה של גריפית בבמחנים, העלתה אותה לשורה הראשונה של האולמים ומעתה היא תקבל עבור כל השתתפות בתחרות סכומים דומים לאלה שמקבלים הקבוי בן ג'נסון, האמריקאים אד מוזס, קרל לואיס, המרוקאי סעיד אויטה, כולם מקבלים סכומים הנעים בין 20,000 ל־30,000 דולאר.

המטרה | סיאול

לייקס עשה היסטוריה – מחעמל שחור ראשון ש"יצג ארה"ב באולימפיאדה

מאת שמואל טל

צ'ארלס לייקס עשה היסטוריה. הצעיר בן ה־23 היה אור ליום אתמול למתעמל שחור ראשון שייצג את ארה"ב במשחקים האולימפיים.

למעשה, עמד לפני שמונה שנים, לקראת משחקי מוסקווה 80, להכלל בנבחרת האמריקאית המתעמל השחור רון גלימור, אולם בסופו של דבר הוא נשאר בבית בגלל החרם האמריקאי וכך החתיד לייקס להיות הראשון שיתקע יותר בענף ספורט, שהיה שייך מאז ומתמיד ללבנים.

לייקס מנידיהול הפגין בסוף השבוע יכולת מעולה במבחנים לקביעת הנבחרת האמריקאית לסיאול וב־זיכר התבלט על המקבילים. בתים האחרונה הסביר לייקס „בולחתי בסביבה לבנה, גרתי בין לבנים ולמדתי בבית ספר עם לבנים ולכן לא צריך להתפלא שאני עסק בספורט של לבנים".

לייקס התחיל את הקריירה שלו באולם ההתעמלות בגיל מאוחר יחסית – 12. אולם הרצון הגו להוכיח, כי הוא יכול להצליח גם בענף ספורט שאינו כל־כך פופולארי בין בני גזעו, והליכו אותו אל הפסגה. עתה לא נותר לו אלא להפגין את יכולתו לעיני מיליונים בסיאול.

לייקס לא היה המצטיין היחידי במבחנים שנערכו בסלטליק סיטי. סקס ג'נסון, מי שהיה שחוף לפני ארבע שנים לזכיה של הנבחרת האמריקאית במדליית הזהב האולימפית, חזר לאחר פציעה קשה בירך והוכיח, כי לא שכח להתעמל.

ניכר היה עדיין חשפון בעיקר בתרגילים, בהם נאלץ לאמץ את ידיו ובעיקר זו הימנית, אולם הוא הצליח להתגבר על פחדיו ובסיומו של דבר להכלל בסגל לסיאול.

תומפסון פסימי לגבי סיכוי כדורסלני ארה"ב לזכות בזהב

מאת שמואל טל

הנבחרת האולימפית של ארה"ב בכדורסל התחילה אתמול את סידרת מבחניה האחרונה, לפני צאתה לסיאול. הדיבר – לקט של שחקני אנ.בי.איי מצטיינים. כל אחד מהם בפני עצמו טוב, אולם יחד זאת יחידה בלתי מגובשת, המצויה אמצע הדרך שלה. על אלה יצטרכו האולימפים להכין את שיפורי הבית שלהם.

אולם בסיאול צפויים להגיעה של המאמן גלן תומפסון ידיעה הרבה יותר רציניים. נבחרות ברה"מ, יוגוסלאוויה הבראזיל, הן המאיימות הציפיות על האמריקאים, בסאבק על הזהב. בכל אחת מנבחרות אלה שוחקים מצויינים, אולי לא כל־כך כמו נציגי אנ.בי.איי, אבל ללא ספק מגובשים הרבה יותר.

הדיבה הרציפית ביותר היא נבחרתה של ברה"מ, היחידה שהצליחה בעבר לגבור מולייה זהב לאמריקאים, במינכן 72. הדרשות שהגיעו מברה"מ בשבוע שעבר עדיין אם שלחת חוזי של תומפסון.

בנחרת ברה"מ גברה על קבוצת אפלגנסה הוקם, בתום סידרה בת שלושה משחקים, שהיו כולם צמודים ומרתקים. תוצאות אלה מחזק מדד מצויין, למה שצפוי לחניכיו של תומפסון בבירה הדרום קוריאנית.

התוצאות שהשיגו הדוסים נגד דומיניק ווילקינס חיזקו אצל תומפסון את הדעה, כי לארה"ב לא מספיק כבר ללקט אנשי שחקנים מצטיינים מהקולג'ים, כדי לזכות בזהב. הפעם הם יצטרכו להתאמץ הרבה יותר ולהפגין את שיא יכולתם כדי לחזור הביתה כמנצחים.

כמו תמיד, גם הפעם מועמדים האמריקאים לזהב, אולם התקדמות העצומה שחלה אצל נבחרות רבות מצמצמת את הפער. לדעת תומפסון, אחת הסיבות לכך היא העובדה שמאמנים אמריקאים רבים מעניקים להעביר חלק מהידע שלהם לכדורסלנים זרים. תומפסון מכלה זאת כמסירת סודות ולכן הוא צופה גם צרות לחניכיו.

„בל פעם שבנחרת רוסית מנצחת קבוצה, כמו הוקוס, אותה צריך להתייחס לזה ברצינות", הבהיר תומפסון לאחר שהגיע עם נבחרתו לפרובידנס, שם תחל את סידרת משחקי המבחן שלה.

הבעיה העיקרית של תומפסון היא זמן. בפרק זמן קצר הוא חייב היה לגבש צוות של שחקנים, שהגיעו ממכללות שונות ומאיזורים שונים ולהרגילם לשיטה, אותה מלמד את חניכיו במכללת ג'ורג'טאון. הרבה כשרונות ושמות גדולים נאלצו לוותר הביתה, משום שלא התאימו לשיטה. תומפסון העדיף הפעם שחקנים קבוצתיים על־פני אינדיווידואליסטים מצטיינים.

לתומפסון יש טענות נגד השיטה, אולם לא מבין מדוע צריכה ארה"ב להיות מוצגת ע"י חובבים אמיתיים ואילו מדינות אחרות משגרות לשחקים מקצועים. „נגד מקצועים צריך להציב מקצועים", הוא מסביר את עמדתו. „לא יתכן שיש הבדל בין המקצועים בארה"ב והמקצועים בנבחרות אחרות. מקצועי הוא מקצועי".

מכל מקום, לסיאול הוא יצטרך להגיע עם הצוות העומד לרשותו – כולם חובבים, שסיימו זה עתה את המכללות וטרם רכשו ניסיון בינלאומי. למרות זאת הוא שבע רצון מתפיחות הנבחרת. „בהשוואה מולנה הפומבית, אבל מקום, כי הדגון עדיין אינו מספיק, כדי להפוך את הנבחרת לשוטה.

כמו בג'ורג'טאון, גם בנבחרת האולימפית, הוא יבסס את המשחק על מהירות, התקפות מתפרצות הגנה לחצת. הוא מאמין שתכונות אלה, אם יופעלו היטב ע"י חניכיו, יצליחו להתגבר על העדיפות הפיזית של כמה מהנבחרות האירופאיות.

תומפסון מאמין, כי המבחנים נגד שחקנים מנוסים מהליגה המקצועית, יעניקו לחניכיו את התחושה לקראת מה צפוי להם בסיאול. „אני רוצה שהם יתרגלו שיטות הגנה נגד שחקנים, כמו אלה שעימם אנו צפויים להפגש במשחקים עצמם".

למרות שעומדים לרשותו שחקנים מבריקים, כמו למשל דני מאנינג וויינווד רובינסון, הוא משמיע עדיין הלשמע פסימי. אפשר להבין אותו, שכן עבור מאמן שמולייה הזהב היא המינימום הנדרש ממנו, זאת בהחלט משימה קשה ביותר.

גורן ישחק בעונה הבאה בגליל עליון

מאת משה כהן

אדי גורן ישחק בעונה הקרובה בהפועל גליל־עליון, במקבות החלטת בית המשפט המחוזי בת"א, שדן אתמול בתביעתו של הכדורסלן המצטיין לקבל שחרור מאולצה מהיגה.

העברתו של גורן לגליל־עליון הפתיעה רבים, כיון שלמעשה ויתרו בודד מטעם איגוד הכדורסל את מזכה התשלום שנתביע צריכה לשלם לגורן.

השחקן הישראלי הראשון שעבר השנה לגליל הוא סטיב מאלוביק וגם אז עוררה העברתו מנתניה הפתעה רבה.

הפועל ירושלים השלימה המכסה של הישראלים

מאת דב גרזנר

קבוצת הפועל ירושלים השלימה אתמול את מכסת הקבוצות השחקנים הישראלים לשורותיה. שני הישראלים הם דורון שפע ומיקל קיסר.

שפע סיכם עם הירושלמים עוד בפתיחת „עונת המלפפונים" וקיסר הגיע לסיכום עם המנהל הירושלמי, רוני שטיינגר, רק בסוף השבוע שעבר.

בירושלים קיוו להעביר לשורותיהם את ג'יימס טרי, אבל הרישותיהם הכספיות הגבוהות הכחילו את ראשי הקבוצה.

בינתיים נקבע, כי שני השחקנים הזרים של הקבוצה בעונה הקרובה יהיו גרי גראנט והרסון. גראנט שוחה כבר בירושלים לפני חודש והצליח להרשים את ראשי הקבוצה ביכולתו.

כעת נותרה רק שאלה עתידו של גל קנן, פתוחה. קנן רוצה לעבוד להפועל בן שמואל. הוא מסתמך על סעיף בחוזה, המאפשר לו לשחק לבן שמואל, אבל בירושלים מוצגים, כי אין זה מתפקיד לדרוש העברה, ארבעה ימים לפני תום מועד העברות השחקנים.

מקנרו – בקר בגמר באינדיאנפוליס

בדרים בקר מסעדב גרמניה, המדורג ראשון, ובין מקנרו מאוהיב, המדורג חמישי, יתמנשו בגמר אליפות ארה"ב על מגרשים קשים באינדיאנאפוליס.

תהיה זו פגישה ראשונה בין השניים, מאז המפגש בגביע דייוים אשתקד, בו ניצח הגרמני את ידיד, לאחר מאבק בן שש שעות.

בחצי הגמר גבר בקר את האמריקאי הבלתי מדורג מוד חיסמסן 1:6 6:4 4:6, לאחר שעתיים ומקנרו ניצח את בן ארצו רוברט מטמה 5:7 3:6.

● הטוכבת היהודיה מאוה"ב אן גרוסמן בת ה־17, עלתה לגמר תחרות בינלאומית בקנה, לאחר שגיבוה את רוס פרנבך מדרום אפריקה 4:6, 6:2, 2:6. גרוסמן, שמרם הפכה למקצועית, תתמודד בגמר עם בת ארצה, סטפני רהה.

הצולח הקשיש שאינו מתכון להכנע לגילו

מאת שמואל טל

לפני שבע שנים סיפר אשכי הרפר, אז בן 65, לאחר מחבריו, כי הוא מתכנן לחצות את התעלה האנגלית בשחיה. „אני מעריץ את רוח פלוחיה שלו, אולם איננו מבין מה יש לך לחפש שם", הגיב חבורו.

לאחר ניסיון פלוני מוצלח ב־81, עמד שנה לאחר מכן הרפר ברוחו וחצה את הלמאנש. הא הפך בכך לאיש המבוגר ביותר שעמד במבצע.

חלפו מספר שנים ואותו חבר אלמוני קיבל טלפון נוסף. שוב היה זה הרפר ושוב באותו נושא. הוא מתכנן לחזור על מבצעו. „אותה כל־כך זקן – הגיב חבורו – עד שכמה שכחת שכבר עשית זאת".

אולם חבורו טעה. הרפר אינו סובל ממחלת השכחה. גם בגיל 71 הוא ספורטאי בכל רמ"ח אבריו ולבו מהוחזה הוא ממשיך גם לשחק ביסכול ופוטבול. את אימוני השחיה הוא מקיים בבריכה מכללת שרנסטון, באותו מרץ כמו שעשה לפני 50 שנה.

בתקופה האחרונה הוכנה הרגע קרוים לו מבריו – „משגע", אולם המילה המתאימה ביותר היא תופעה הראויה לציון. הוא הסביר כבר לעשתון, מאז חגג את יום הולדתו ה־65, יותר מאשר אחרים עשו בכל תקופת חייהם.

הרפר, מנהל בית ספר בריטאם, עשה בתשעת החודשים האחרונים הכנות לקראת מבצעו הקשה ביותר. הוא רוצה להיות האדם הראשון לעשות את „המשולש" – לזקיף בשחיה את מנהטן, לחצות את התעלה האנגלית ולשחות מסביב לאי קסאליה בדרום קליפורניה. וכל זה בתקופה של פחות מחודשיים. מבצע זה לא עשה אף ספורטאי מעולם.

את החלק הראשון במבצע עשה הרפר כבר בשבוע שעבר. הוא הקיף את מנהטן, מרחק של 46 ק"מ ב־8.34 שעות. את תעלת הלמאנש הוא מתכנן לחצות ב־21 בחודש ולסיום מבצעו הוא מתכנן ב־12 בספטמבר לזקיף את הקסאליה, מיצר בו הזרמים ברוחים ומזחלים.

המאבר למרחקים הארוכים חכרון מחוז של בנו ריצ'ארד, בהתאמת ודכים, מבריחים אצלו את הרצון לשחות. „בל פעם שאני שוחה, אני מוסיף נרבך לאנרמה של ריצ'ארד", הוא אמר ומסיף: „חוץ מזה אני פשוט אוהב לשחות".

שלזינגר התפטר מניהול קבוצת הפועל חיפה

מאת יצחק צ'יבין

איש העסקים יעקב שלזינגר הודיע אתמול על התפטרותו מניהול קבוצת הכדורסל של הפועל חיפה, בעקבות חוב שלטענתו לא שולם לו.

שלזינגר איים בימים האחרונים על התפטרות ובמוצאת פועלי חיפה ומרכז הפועל ניסו להניע אותו מכך. גודע, כי הוא טוען שחייבים לו של 50,000 דולאר, בעוד שבמוצאת פועלי חיפה טוענים, כי מדובר רק ב־50,000 שקל.

בניסיון לגשר על המחלוקת, פנה מזכיר מרצאת פועלי חיפה, משה ורשמן, למזכ"ל הפועל, יצחק אופק, בבקשה להעביר לרשות מרצאת הפועלים 30,000 שקל ומרצאת הפועלים תשלים את כיסוי החוב.

ג'יימס טרי ישחק כנראה בהפועל ת"א

מאת משה כהן

ג'יימס טרי ישחק כנראה בקבוצת הפועל ת"א. אתמול חלה התקדמות בין שני הצדדים וכנראה שעד יום שלישי יחתם החוזה המיחול.

בימים האחרונים נוהלו מגעים קודחניים בין ראשי הפועל ת"א לבין טרי. אמש אמר מנהל הפועל ת"א, אברהם פלהה: „טרי יחתוך בהפועל ת"א ואני מקווה שנגיע לסיכום היותר עד מחר".

בינתיים, ממשיכים בהפועל לנהל מגעים עם שחקנים נוספים ועד יום שלישי בערב הבטיח פלהה לכנס מסיבת עתונאים ולהציג את סגל הקבוצה לעונה הקרובה. את הקבוצה יאמן יעקב אדלר.

ג'ונסון רץ 100 מ' בזמן של 9.90 ש'

שיאן העולם ואלוף העולם בריצת 100 מטר, הקנדי בן ג'נסון, רץ את המרחק בזמן של 9.90 שניות, אולם בסיוע רוח גבית מעל המותר.

שיאו העולמי של ג'נסון עומד על 9.83 שניות והישגו באולימפיאדה נקבע באליפות קנדה, המשמשת כמבחן השתתפות במשחקים האולימפיים בסיאול.

אלוף שתי האולימפיאדות אחרונות בריצת 1500 מטר, הכיסי סבסטיאן קו, מקווה עדיין לייצג את בריטניה בריצת 800 מ', לאחר שכשל במוקדמות 1500 מטר בבודפשט.

הלוח הכללי

עסקים

דרושים

דרושים

מכוניות

מכוניות

מקררים

מכונות כתיבה

הלוואות

מכוניות

דוזים לקנות

ריפוי והרזיה

ריפוי והרזיה

דיבוק גאות

פולישוקין

אסטרולוגיה

נדשמו לרישואין

חיה

הכרויות

אילן

הכרויות

מכוניות

דרושים

הכרויות

אסטרולוגיה

חוק הדמוקרטיות שוחת בתשעה חודשים

לפי חוק זה אסור לסרב לקבל אדם לעבודה מחמת מינו או מחמת היקתו נשוי או הורה אלא אם אופיו או מהותו של המתפקיד מונעים קבלתו של בן אחד המיונים לעבודה תנדונה. העברינים צפויים לעונש על־פי חוק.

03-392115

בלבלן אי ראוי לחשבון

להתקדם בכיר בחברה גדולה

03-659457

מבוקאל

כוכבים ולילות

מה קורא

לכסיקונים: ישראל והמזרח

„לכסיקון שלימי של העולם הערבי" מאת יעקב שמעוני (כתר ובית הבוחרה הירושלמי) הוא מלון שימושי ומאיר עיניים ללומדים, לקוראי עתונות ולכל מתעניין. ערכים כמו השושלת ההאשמית, אש"ף, פידאיון, מצר הזרמת ועוד מובאים כאן בלשון בהירה ובתמציתיות שאינה פוסחת על סקירה היסטורית והקשרים גאו־שליטיים. הלכסיקון אינו מצומצם למונחים שגורים במציאות של המזרח התיכון, אלא מתפרש גם לסקירות על קשרי העולם הערבי עם ישראל והודו, למשל, ולמסמכים היסטוריים כמו תוכנית אלון, פרוטוקול אלכסנדריה, אמנת קושטא ועוד. כשלושה עמודים מוקדשים כאן לערך „ישראל, שטחים מוחזקים" כולל תאריכי־מפתח: סיפוח מזרח ירושלים למדינת ישראל ביולי 1980, הקמת המרצבים והחקלאיים־צבאיים בשטחים על ידי שלטון מפלגת העבודה, תחילה בגבולות תוכנית אלון ואחר כך תוך הריגה מתם כמו קריית־ארבע, והתפרשות הרחבה יותר של הישובים בשטחים בימי ממשלת הליכוד. המחברת היהודית אינה נוכרת כאן בשמה אלא במסגרת עלילות „תאים" שהיו „תופעות שליות של מרחב יהודי לאומני־דתי".

הלכסיקון כולל 600 ערכים והוא תופק בשיתוף עם מרכז משה דיין ללימודי המזרח האפריקה באוניברסיטת תל־אביב. בין כותבי הערכים ד"ר רחל סימון, יהודית רונן, ד"ר שי פלדמן, פרופ' יעקב רואי ופרופ' בנימין שבדרן. לכסיקון העולם הערבי הוא כלי חיוני בכל ספריה ביתית.

לכסיקון מטוייח

שילה הטיסדולף היא עורכת „לכסיקון שלימי של מדינת ישראל" בכתר ובית ההוצאה הירושלמי) שרשימה. משתתפיו ארוכה מפלורליסטית במיוחד: אבא אבן, מירון בנבנישתי, ד"ר מיכאל ברנשטם, פרופ' דן הורוביץ, אליהו לנקין, ד"ר יהודה לאופר, חיים הרצוג, אריה אבנרי ועוד.

שותפי סימן קריאה החדשים

בחודש אוקטובר יודיעו ראשי סימן קריאה/ הקיבוץ המאוחד מי יהיו שותפיהם בספריית המנויים. שמועות עקשניות רוחשות כבר עתה על התקשרות צפויה בין מנחם פרי / סימן קריאה ובין אליאב כהן, מנכל ספרי „ידיעות אחרונות". אליאב פרש, כזכור, לפני חודשים מספר מ„כתר" ופינה את מקומו ליעקב פחטר שסגנונו הניהולי הוא שם דבר בפרוזדורי „כתר", שם יש מי שמתגעגעים עדיין לסיגנון הניהול העניני של המנכ"ל הקודם. מנחם פרי עשוי לשוב אל אליאב בתוזה נישואין מחודש, זה שיהיה המשכו של מפעל מנוי הספריה.

יש אישור לידיעה בדבר קיום מרגש בין הצדדים הסורחים לחדגיש שתוזה תתום "אין, ועל כן האופציות עדין פתוחות. בין האופציות הפתוחות, גם ספרי „מעריב" השותפים לסימן קריאה ב„סדרה הפתוחה" ועשויים להצטרף כפרטנר אפשרי לספריית מנויים. אופציה נוספת: שותפות משולשת: עם עובד, ידיעות אחרונות, סימן קריאה. מנחם פרי יביא אתו לשותפות מחנה נכבדה: דוד גרוסמן, א.ב. יהושע, יהודית הנדל וחדוקת אבוש.

הנטיה לעיקוף נשאים מעודי מחלוקת בולטת בשני הלכסיקונים. אם בערך „שטחים" בלכסיקון העולם הערבי ויתר העורך על המלה „מחוזות", הרי עורכת לכסיקון מדינת ישראל פטרה את עצמה מן הזרות לדון בעניינים „לא נעימים" מתם. כך אנו קוראים בערך אבו חצירא אורן, הפותח את הלכסיקון, שאברהם־חצירא היה השר הראשון בישראל שנמצא אשם בעבירה פלילית, אך אין כל פירוט לגבי אופי העבירה. נכתב רק שהוא „נשפט פעמים על האשמות שונות".

הערכים בלכסיקון הישראלי סובלים מתמציתיות־יתר ומהעדר דגשים הכרחיים. יד המחבר־עבלה־מנהיגה־אפיסית כשמדובר הא לאוכל־אי־במלה אחת את הפרשה הקשה של אבא אבן בראש

סרט פולני על הפוגרום בקלצה

במסגרת הפסטיבל לתרבות יהודית שנערך לא מכבר באוניברסיטת קראקוב הוקרן, לראשונה בפולין, סרט ותיעודי על הפוגרום בקלצה שעשו פולנים ביהודים ב־1946. הסרט הופק לפני שנים מספר אך נאסר להקרנה עד עתה.

במסגרת פסטיבל התרבות היהודית הוקרנו סרטים באידיש, חתקיים סימפוזיון סביב „הזיבוק" המועלה עתה „בתיאטר סטאי של ואידה, החתקיים יריד ספרים, כולם בנושאי תרבות והיסטוריה יהודיה.

מירי פז

פסטיבל עבו יוצא לדרך

ופסטיבל עבו לתיאטרון אחר, נוע יגוע. כזכור, היה חשש לקיומו של הפסטיבל השנה בעקבות בקשתו של אמי (ארגון אמני ישראל) לחתום הסכם עם הנהלת התיאטרון על תנאי המנויים והמחייה של השחקנים הלוקחים חלק בפסטיבל. ואילו הנהלת הפסטיבל טענה כי אין יחסי עובד־מעביד בין הפסטיבל לבין השחקנים ועל כן בלתי אפשרי לחתום על הסכם כזה. ההמשך היה בשיבה שהתקיימה בשרדו של ראש מינהל התרבות במשרד החינוך, אבנר שלו, ב־28 ביולי. נכחו בישיבה זו, מלבד שלו, גם יו"ר פסטיבל עבו, אליעזר מרכוס ומוסקו אלקלעי וגוקי ארקין מצד אמי. בישיבה זו סוכם כי פרוטוקול אותה ישיבה הוא שיהיה ההסכם בין שני הצדדים, או ליתר דיוק מיזכר תבנה, הכולל את התנאים המשופרים לשחקנים עליהם סוכם בזמנו: 27 שיח אש"ל ליום ולילה בחדרים אוניים בבית הועד לכמן חחיל. אמי שומרת לעצמה את הזכות לבקש תנאים סובים יותר לשחקנים. עד סוכם כי אבנר שלו יהיה מעורב בין שני הצדדים כדי לאפשר לפסטיבל לצאת לדרך. אמנות הובא סיכום זה לישיבת הועד המנהל של אמי".

ובינתיים נמשכות ההכנות לפסטיבל. ותוך כדי כך גם אנקדוטות משעשעות. הקבוצה הצרפתית האמורה להשתתף בפסטיבל עבו במסגרת מופעי הרחוב שלחה לישראל את הציוד שלה. זה כלל חומרי נפץ מסוגים שונים, כולל פודרה מתפוצצת. הציוד נשלח לעין בניאל, מנכל הפסטיבל בדוחר. ובדוחר כמובן עוררה תבלבל־חנוך הזו ושש, מוצדק. הסברים שנתנו לקצין הבטחון של הדוחר שחרורו את החבילה. עכשיו נמצא כל חומר הנפץ אצל בניאל. אחיות.

מוסיקאי־רחוב נפגשים בלונדון

פסטיבל בינלאומי סטנדי למוסיקת־רחוב נפתח, בשבוע שעבר, בחוצות לונדון, בהשתתפות מוסיקאים נודדים (בהרכבים של לוהקות, צמדים ובודדים), נגנים, זמרים, רקדנים ומספרי־מעשיות, בתלבשות מרתיבות – מהאים הקאריביים, אפריקה, הודו, סין, יוצאו, ארה"ב, האמים הבריטיים ומקומות אחרים. מבין כלי הנגינה למיניהם בולטים כלי הנקישה והנשיפה. את המופעים הערכים, כאמור, ברחובות ובמיכרזות מקליט ומסריט שירות השידור הבריטי ה־בי.בי.סי (רדיו וטלוויזיה) לסדרת מישדרים.

הפילהרמונית לארה"ב

חברי התזמורת הפילהרמונית הישראלית יוצאים היום לסיור קונצרטים בארה"ב בניצוח **קורט מאזור**, המנהל המוסיקלי של תזמורת הנואנדהאוז בלייפציג מאז 1970, מנצח־כבוד של תזמורת שירות השידור היפאני ומנצח־אורח קבוע בתזמורת קליוולנד ואחד הבולטים מבין המנצחים באמנו. בתום הסיור בארה"ב יחזור מאזור לתזמורתו ומזרח גרמניה ויוצגו עליה בקונצרטים בכמה ערים אירופאיות. בין השאר יופיעו במסגרת ה„פרומנאד קונצרטס" (פרוסט 88) בלונדון בתכניות מיצירות בטהובן שיכללו את המוסיקה לתזרח „אגמונט" בשלמותה. אגב, ב־23 באוגוסט יופיע ב„פרומס" הפסנתרן **שארי פרוחיה**, כסולן עם התזמורת הפילהרמונית של ניו יורק בניצוח **זובין מהתה** (בקונצרטו החמישי של בטהובן). כל הכרטיסים כבר אזלו. הקונצרט יוסדר ויוקרן ב־בי.בי.סי. פרזיה עומד לבקר בישראל, בפברואר הקרוב, כאורח הפילהרמונית בסדרות למנויים ויענן את שני הקונצרטים של שופן שגם יוקלטו לתקליטורים בהפקת סי.בי.אס. אורח מחולל אחר ב„פרומס" השנה הוא המנצח היהודי הישיש **קורט זאנדרלינג** המופיע בכמה קונצרטים עם תזמורת ה־בי.בי.סי. במוצש ה־27 לחודש יוצגו על „השיר על הארץ" מאת מאהלר. זאנדרלינג, הנחשב לאחד מגדולי המנצחים בדורנו, עומד לנצח לראשונה, בעונה הקרובה, על הפילהרמונית הישראלית. לשוחרי מוסיקה ישראלים, שבכוונתם לבקר בשבועות הקרובים בלונדון, כדאי לא להחמיץ את הקונצרטים הנ"ל. האלה של ה„פרומס" ברויאל אלברט הול, שהם חוויה מוסיקלית וחברתית בלתי רגילה. מחירי הכרטיסים אינם גבוהים במיוחד ולמעשה נמוכים מחיר כרטיס קולנוע בישראל.

ישראל דליות

אירועי שנת ה־40 בחו"ל – סיכום

קולט אביטל ויעקב אגמון מסכמים תשעת חודשי פעילות אמנותית ישראלית בחו"ל ומסיקים מסקנות לעתיד.

במשך למעלה מתשעה חודשים, מסוף ספטמבר 87, נעשו אלפי פעולות בתחומי האמנות השונים ומדיניות ויבשות שונות. קונצרטים, מצגדי הצדעה, סימפוזיונים בתחומים שונים, תערוכות, "שבוע ישראל" בערים שונות, מופעים מיוחדים בעתונות, תוכניות טלוויזיה, אירועי מחול, ספרות, תיאטרון, מקהלות ולהקות ואמנים בודדים, קולנוע ועוד ועוד. יקצר המצע. רק בארה"ב למשל, אומרת קולה אביסל, ראש אגף מידע ותקשורת במשרד החוץ וסמנכ"ל המשרד לענייני הסברה, נערכו למעלה מאלפיים אירועים(!),אבל לא רק בארה"ב. גם בגרמניה, בקנדה, בבלגיה, בצרפת, בשוויץ, בארצות סקנדינביה, בתורכיה, ביוון, בפולנה, בספרד, באנגליה, באוסטריה, ברומניה, בארגנטינה, בהונדורס, בונצואלה, בברזיל, ביפאן,באוסטרליה, בניו זילנד, בתאילנד, בארצות אפריקה השונות ואפילו בקוריאה.

לכל הנציגויות הדיפלומטיות של ישראל נשלח חומר כתוב וחומר אודיו וויזואלי. 300 אלף פרוספקטים בשמונה שפות, כולל רוסית ופרבית. (איך הגיע החומר לברה"מ? על כך אין מדברים). אירועים נעשו בשיתוף עם עיריות מקומיות ואמנים ישראלים השתלבו בהפקות מקומיות.

סיכום הביניים, אומרת קולה אביטל, מעלה כי יצאו לחו"ל 550 נגנים ל־62 ערים, יותר מ־300 רקדנים ושש מקהלות. ומדובר באלו מהם שנתמכו על־ידי משרד החוץ תקציבית או ארגונית בלבד. וכמו שמציין יעקב אגמון, ראש מטה תוגיגות, "כל האירועים שיצאו בשנה אחת לחו"ל מסתכמים ביותר הופעות שנערכו בקבוצת שנים בישראל".

והזרם הזה עדיין לא נסתיים. מקהלת "העפרוני" נמצאת עתה בפסטיבל בין־לאומי הנערך בונקובר. בספטמבר ייערך בבית כל בו גדול בארה"ב אירוע אדיר בהיקפו (2 מליון דולאר הפקה ועוד מליון אחד בפרסום) שיביא לשם את להקות "עגבל, ו"קול ודממה" וכן תערוכות ממוזיאון ישראל ולהקת הסטודנטים של ירושלים. שבועות **קולנוע במשפחות שונים בעולם. שבמסגרתם מרסים ישראלים שונים** "המסיך", "נעלה בת 17", "עיניה", אחיות" ועוד **יוקרנו בסמוך**, ביוזמת מחלקת הקולנוע הנרשה במשרד החוץ שרכשה מרסים אלו. התגיגות הללו יימשכו עד יום הצטאות הבא.

כל זאת בהשקעה של 500 אלף שקל מצד מטה תגיגות הארבעים, מליון דולאר שהשקיעה קרן קר"ב ומליון וחצי נוספים שהשקיע למשימה משרד החוץ. עבודה הכנה בת שנה של שתי מחלקות במשרד החוץ, מטה התגיגות והצגיגים הדיפלומטים של ישראל במדינות שונות, להם מחלקת קולה אביטל שבחים רבים. "מרבים כל הזמן **על** כך שהתסברה הישראלית בחו"ל אומללה, והנה הוכחנו **שאפשר** לעשות דברים." אף לא אידוע אחד בחו"ל התבטל בגלל האינתיפאדה, היא אומרת. מעט מאד אידועים שנערו לישראל התבטלו, אבל הם בטלים בשישים. לעומת זאת השתלבו באידועים בתי מלוכה, נשיאים, שרים וחברי פרלמנט שהביעו בצורה זאת גם תמיכה בישראל. ויעקב אגמון אומר כי המבחן הוא בעצם בעתיד. מה יעשו הנוגעים בדבר, מכאן והלאה שכן האפשרויות רבות. "כל עיר רצה פסטיבל. התופעה הזאת אינה ייחודית לישראל, זהי תופעה עולמית. ובכל מקום שיש קהילה יהודית מגיעי שיצאו אמנים ישראלים. כך שאם **מישהו** יחדת ימשיך את היחסה, אחרי הנסיון של תגיגות שנת הארבעים, יש אפשרויות." אבל בדגע עדיין אין יודעים מה תהיה המדיניות בשנה הבאה.

אגמון: "המסקנה שלי היא שהייתי עושה שינוי במשרד החוץ. במקום המישה נספחי תרבות היום הייתי מוציא 20־30 נספחים. כי מסתבר שאמנות זו שפה שדרכה אפשר להגיע לכל מקום. זאת הדרך, ואם למדינת ישראל, יש תבונה הסברתית, היא צריכה לעסוק בנושאי תרבות. כי עצם התופעה הופכת להסברה. זוהי מסקנה שאי אפשר להתווכח אתה היום.

קולה אביטל "מצטרפת לכל מלה. אני תושבת שכל הדברים האלה מוכיחים שניתן לעשות דברים גם באמצעים דלים. ובתכנון נכון התרבות יכולה לשנות את הדימוי הישראלי. היא יכולה להיות הפוזיטיב לעומת הנגטיב הזיקומיי".

וכבר עכשיו מרגישים את האפקט. הזמנות תזרות לאמנים ישראלים להופיע במקומות שונים. הופעות חוזרות של אמנים בישראל, כמו "פסטיבל העולם השלישי" החוזר לכאן בספטמבר. אביטל ואגמון מרבים. טענה אחת יש לזם, והיא מופיעה לטלוויזיה הישראלית. "הטלוויזיה הישראלית החליטה להתעלם מתגיגות הארבעים", אומר אגמון.

ורדה צימרמן

פרס פולני לסופרת עברית

הסופרת והמתרגמת **מרים עקביא** זכתה בפרס המכון האירופי לתרבות על כתיבתה בנושאים פולניים. הפרס הוענק לה בטכס תמיני שהתקיים בבית הסופר בוואַרשה. בטכס השתתפו רבים מן הסופרים והמרגמים בפולין, ביניהם גם סופרים שפרשו מאגודת הסופרים, והחרימו את בית הסופר. **במהלך ביקורה בפולין הוצגה מרים עקביא באוניברסיטה ק.־אקוב, בסדרת פסטיבל על תרבות יהודית.**

ריפוי עצמי: האזנה לגוף

סיפורו של מאיר שניידר שנולד עיוור והרפואה הקונבנציונאלית לא יכלה לעזרתנו, עד שחזל לרפא את עצמו בתרגילי נשימה וגוף וחזל לראות, ראה אור בספר הדרש **„חיים פתוחים"** בהוצאת אלפא/זב"מ בתרגומה של שרה ריפין. זה ספר אופטימי על כוחם הידוע של אמונה ורצון חזק להביס מומים ומחלות ומיני רפין זמני. לאחר שהצליח לשקם את עצמו, למד והשתלם ויישם את נסיונו ולימודיו על סובלים אחרים. בספר הוא מתיר גם את נסיונו לרפא ולשקם אחרים. המייחד את שיטתו של שניידר: כמו הטבעונים והצמחונים הוא מאמין כי לכל מחלה יש סיבות וגיתגות לאיתור. שלא כמותם התשובה המכרעת אינה בתזונה נכונה בלבד אלא בעיקר בארפון תפקודי התנועה הנשימה. מחלה, על פי שניידר, היא „תוצר של תפקוד נוקשה" הנכבע לעיתים מאוד מן ההתעלמות הרחוקת מצרכי הגוף. „לא משנה עד כמה גרוע מצבך או עד כמה אתה נכה", מחוב שניידר, „יש בך מאגר כוח אשר תמיד יוכל לרפא אותך, או לפחות להיסיב את מצבך".

עוד ריפוי עצמי: הכל מן הטבע

מי לא שמע על שבחי הצומח הוא מפרק ואי שומן מכילי רעלנים, הוא מביא ליצירת חומציות המגבירה את מהירות התגובות הכימיות, לשחרור הורמונים המשפיעים על גידול תאים חדשים, מעודד רגגרציה שעל כן הוא מסייע לשמירת הנעורים והחידוש. כל מה שכבר שמעתם וקראתם במרורים פופולאריים, בתוויות המצמדות לחביסות שיקוי טבע שאינם תרופות ושאר מסוד שטיפת המוח שאנו חשופים לה, מביא המרפא הטבעי חיים ברגשטיין בהרחבה ובפרוט, אך ללא חידוש מרעיש, בספרו „ריפוי טבעי" בהוצאת „כתר".

ברגשטיין ממליץ גם על שיטות „ניקוי" עתיקות אודות כמו הקזת דם, עלוקות וכוסות רוח, מתעכב על שבחי השום (בין השאר לחזרדת לחץ דם), קידצוף הגוף במכרשת יבשה לתרגול נימי עור, תרגול השרירים הטבעתיים כטיפול מונע בסחורים, תרגילי הרפיה ללוחמה ברילוזל עצבים ועוד. מדריך שוזה לכל נפש, לא יועיל למקצועיים, לא יחבים את המתעניינים.

מירי פז

מוסיקאי־רחוב נפגשים בלונדון

פסטיבל בינלאומי סטנדי למוסיקת־רחוב נפתח, בשבוע שעבר, בחוצות לונדון, בהשתתפות מוסיקאים נודדים (בהרכבים של לוהקות, צמדים ובודדים), נגנים, זמרים, רקדנים ומספרי־מעשיות, בתלבשות מרתיבות – מהאים הקאריביים, אפריקה, הודו, סין, יוצאו, ארה"ב, האמים הבריטיים ומקומות אחרים. מבין כלי הנגינה למיניהם בולטים כלי הנקישה והנשיפה. את המופעים הערכים, כאמור, ברחובות ובמיכרזות מקליט ומסריט שירות השידור הבריטי ה־בי.בי.סי (רדיו וטלוויזיה) לסדרת מישדרים.

הפילהרמונית לארה"ב

חברי התזמורת הפילהרמונית הישראלית יוצאים היום לסיור קונצרטים בארה"ב בניצוח **קורט מאזור**, המנהל המוסיקלי של תזמורת הנואנדהאוז בלייפציג מאז 1970, מנצח־כבוד של תזמורת שירות השידור היפאני ומנצח־אורח קבוע בתזמורת קליוולנד ואחד הבולטים מבין המנצחים באמנו. בתום הסיור בארה"ב יחזור מאזור לתזמורתו ומזרח גרמניה ויוצגו עליה בקונצרטים בכמה ערים אירופאיות. בין השאר יופיעו במסגרת ה„פרומנאד קונצרטס" (פרוסט 88) בלונדון בתכניות מיצירות בטהובן שיכללו את המוסיקה לתזרח „אגמונט" בשלמותה. אגב, ב־23 באוגוסט יופיע ב„פרומס" הפסנתרן **שארי פרוחיה**, כסולן עם התזמורת הפילהרמונית של ניו יורק בניצוח **זובין מהתה** (בקונצרטו החמישי של בטהובן). כל הכרטיסים כבר אזלו. הקונצרט יוסדר ויוקרן ב־בי.בי.סי. פרזיה עומד לבקר בישראל, בפברואר הקרוב, כאורח הפילהרמונית בסדרות למנויים ויענן את שני הקונצרטים של שופן שגם יוקלטו לתקליטורים בהפקת סי.בי.אס. אורח מחולל אחר ב„פרומס" השנה הוא המנצח היהודי הישיש **קורט זאנדרלינג** המופיע בכמה קונצרטים עם תזמורת ה־בי.בי.סי. במוצש ה־27 לחודש יוצגו על „השיר על הארץ" מאת מאהלר. זאנדרלינג, הנחשב לאחד מגדולי המנצחים בדורנו, עומד לנצח לראשונה, בעונה הקרובה, על הפילהרמונית הישראלית. לשוחרי מוסיקה ישראלים, שבכוונתם לבקר בשבועות הקרובים בלונדון, כדאי לא להחמיץ את הקונצרטים העממיים האלה של ה„פרומס" ברויאל אלברט הול, שהם חוויה מוסיקלית וחברתית בלתי רגילה. מחירי הכרטיסים אינם גבוהים במיוחד ולמעשה נמוכים מחיר כרטיס קולנוע בישראל.

ישראל דליות

שידורים

טלוויזיה

חינוכית

09.00 עד כאן: רצף דפי הטלטקסט.
09.05 שעת כושר.
09.15 רכבת החופשה: טרטי הנשמה מדובבים.
09.40 גילו הולברסון (פרק 26), שתי ילדות מחפשות ביתי. סערה עזה משוטטלת ואחיו הבר מנסים לסגור מחסה. שתי ילדות יתומות מבקשות מקלט בבית האיסר ורק לאחר שהן מגילות את אמו הזקנה הוא מסכים לקבלן.
10.05 מה פתאום: תכנית כבקשתן, מה יותר נתנו מלמדר שיר חדש לשיר שיר שכולנו מכירים ואוהבים.
10.30 חופשי חופשי: עד־כאן קיץ, רצף דפי טלטקסט לחופשת הקיץ.
10.35 איים בחרם – סרט על־פי ספרו של ארנסט המינגוויי – מערכת היחסים בין אב שנזנח את ביתו ובין ילדיו משוטטי נשותיו לשעבר. הכעס והתחלטות שבין האב לילדיו מגבילים בהיסאר מאבקו של הדיג בדג הגדול, הרצון להכניע את הדג ואהבת הים.
11.00 זה רק הוליאם (פרק אחרון) – הוליאם שומע שיש אנשים עניים שמעולם לא יצאו לחופשה. הוא מחליט לעשות משהו בעניין.
11.25 אנחנו ושכנים: דפי טלטקסט על מושגים בסכסוך הערבי־ישראלי.
11.30 סרט סבע „אגדת ציפור הברקים" או בשמו המדעי „הפסיון". מספרת האגדה כי עוף זה שולט על ירידת הגשמים ועל שפעתם המזרחית ועל כן הוא מלך כל העופות באפריקה. בסרט מצוארים אורחות חיי של עוף זה, יחסי המלך עם עופות המגלי חיים, דרכו המיוחדת לבניית קינו. הפסיון נחשב גם למלומאי צמרת בשל מנהגי הכנסת האורחים שלו.
12.15 טלפון חזמר „אלטון גיון" ולחקונו. בחופעה פומבית שוחקיימה ב„תאמרסמית אדיאוף בלונדון.
14.00 עד כאן: רצף דפי הטלטקסט.
14.05 אבירי האל (פרק 12). הרוגנים ששלח חונו הדרים בטעות את הארכיהגמון במקום את גרבס. בדיוק ברגע שהארכיהגמון עומד לספר לגרבס מיהו מלך אנגליה, חונו נוטל את תפיקוד ומדיח את מרדרין מכל ומקודיו.
14.30 בארץ הקסקסים „חיים חדשים בכפר הקסקסים", רעידת אדמה קשה מקוזה את כפר הקסקסים. לקן שיפר לאנשי הכפר שאביו האחיר אשתו על כך ולכן הוא ממשיך בחפירת המנהרה מתחת לזר הגדול.
15.00 קשר משפחתי: בעיות בישואין שנים – בזיה ברק, עודד תאומי, אמירה תאומי ורנה רבין במשחק תפקידים עם אוזת ארבמסון.
15.40 שעת כושר.
15.50 מאמנים שניות לרשות הזוגות: דפי מידע טלטקסט.
16.00 אחר־אח – שידור חי.
17.00 ערב חדש.

כללית

17.30 ארבובים – (פרק אחרון). א. „הלפין והזהב" – הארבובים מגילים הלפין אחד שנקלע בטעות לתוך ב „קידוחים בקוסב" – ילדים משוקים ומנסים לחרוט את הקוסב הארבובי.
17.40 אפשר בשבוחה (סידרת דרמה מתח בריטית חדשה ב־6 פרקים). מבוסס על ספרו של סופר הילדים ברנרד אשלי, נערה בת 14 (שמה מאולה פרסקוט) בת למשפחה מסאמנת והמעגלים, המתגוררת באיסט אנד של לונדון, אחר סטודנט שהמשביע יוצאי גלויות שהגנה לפאולה חברה טובה, הודיה בחוצאה, ושמה נארבר. חיזון של חשנים של משפחותיהן מסתבכים. כאשר המאפיה המקומית מתערבת בחם. סיפור מתח על שמירת אמונים ומדק חברתי על רקע תפוחה מציאותית של חזוי־שכונה בלונדון תרבותיות (פרק ראשון): לסאם באסלר, סבה של פאולה, נדחף לחסיע בחניתו את אנשי הכנופיה המקומית אחרי שביצעו שוד בחנות תכשיטים. לרגע מלא של ראש הכנופיה צ'ארלי אלקין, נשברים משקפיו בשעת מנוסתו מפני המשטרה. חצים בידי המשטרה ותצים האחר בידי סאם. בתחנת מרלין פרקס, חשחקנים: גוליה אלסנאס, אמריס דילון, כריס אלסון, הסי באיינס, פרד בריאנס, ויימס קוסמו (עברי־ערבי).
18.25 פטוקו של מקום – מבט אל כת הרים.
18.30 קיצור חדשות (ערבים).
18.32 שפורט – סקיר: אירועי ספורט מן האוויר והעולם.
19.30 חדשות (ערבית).
20.00 כותרות מבט.
20.02 מלך חביתה – שם הפרק: „איך לא הייתי". במסגרת משימה לכתוב חיבור על העיר ניויורק מציע צ'ארלי לתלמידיו לכתוב על המורות המשפחתית שלהם. בעת הכתבם של התיבורים הנלמדים מגלים דברים מעניינים על עצמם ועל אדות חבריהם (עברי־ערבי).
20.30 משחר מחדשים – עמיתי קולנוע.
21.00 מבט לחדשות.
21.30 תשדירי שירות.
21.35 הזמלה בלתי (פרק חמישי): דוגמה כי נפתרת בעיותיהם של בני הזוג פירצ'ילד. נישואיהם אינם עוד בחזיות טוב, והם אף מתנהגים בצורה להיות המנהלים של „אמאיזי". אלא שעתה מתברר כי אין הם רואים את הפקידים עין בעין (עברי־ערבי).
22.00 זה הזמן – בשידור ישיר.
22.50 בלשים בלילה (פרק תשיעי): „עמיים חלום, בבקשה". בביקורי מקרי בסתעדון לילה מדע לסאדי ולדייויד על רצח שערוריתי שהתרחש שם בשנת ה־40. הם מחליטים לחקור את המקרה. בעת החקירה הם נכנסים לסתקידיהם של גיבורי הסיפור: זמרת ונגן אשר תכנו במשותף לרצות את בעלה של הזמרת. במסגרת תפקידה לזמרת השיר סיביל שפרד, והיא מאדי, שניים מלהיטי הזקנות. קסני הסרט האפל (עברי־ערבי).
23.40 משוקו של שם, חדשות הלילה.

ערוץ 2

18.30 „מה משדר הערבי"
18.33 „צארלס דיקנס – יצירות מופתי „ניקולאס ניקלבי" (חלק ב)
19.01 „תמשים אמריקאי חפצים: „עולם החי" – סקירת מקומות מפלט צחיחים בארצות חבריות, החל משטחים קסנים יחסית במלוריחה ועד לשטחים עצקיים באלסקה. „שבורי קושמי" – סקירה ודיונ של הסרטים המצלחים ביותר בארצות הבריות כיום.
20.00 „מה משדר מחר".
20.03 „רצח על הכומר" דרמת מתח. רובין פרייזר הוא רופא שיניים מבתח, איש נעים וחליכות ומקסים. בתחום המקצועי שופע רובין במחון עצמי, תדמית השחוה מאו המתקבלת מחיין חפרסיים. ביחיסיו עם נשים הוא מתגלה כמתבדל ומתקשה לבנות מערכת יחסים תקינה. רובין נלכד בקסמיה של צ'רלי, נערה המנית ושטחית, המיסיבה לבצל את כישוריה המפתים. קסמיו של רובין מביעה אותו לרגל אחר צ'רלי. שמוף האוזה וכעס הוא מצלם אותה עם גברים אחרים. הבלשית גיל מתיע לצ'רלי...שחקנים: אנטוני ולנטין, מולי ראדלוב, וויאנרבלה מולי בטאי: בימוי אורמרד
21.00 „שירים" של פסטי שירלי, זולה, קומטרדס.
22.05 בין חברים – מעולם מסעמי המוסיקה מגירות ל. מוצארט, קטלני, סטרוומסקי, אוזר.
23.05 מחזרי יצירות – הטוטאמות של מוצרט.
23.30 יומי המוסיקה הקאמרית בגלל העליון 1988 שבוע שידורים. חיים מבית הזם בקבוץ כפר־בלום מטיאר רמיעייה לארייה חיים ז. וידמן/ג. חפץ/ד. סוסטר/ב. ברמן/ז. אזרח: שלישייה לכנור, צ'לו ונבל ז. וידמן/ב. שטרלינר/ר. מעינוי/ פ. פולקי: שלישייה לפסנתר וכלי נשיפה (ע. קרטובסקי/ב. וינטראוב/ ב.ל. האס/א. חפץ/ב. שרקנרסט/ ס. פאז).
23.30 צלילים לשומר של יום.

רשת א'

15.30 האוניברסיטה חפתוחה – שידורים לימי החופשה. „זמן, בא מדבר אנגליתי", שיחה למתחילים. שעור מס' 17.
16.05 גיל הבמיים.
17.05 צבעי הקשת והפנים: „שירי עמים".
22.05 לכל אדם כוכב – שיחה חי מטעדון „הקומקום" בתל־אביב. הנעים: מאל „ארקיה".

רשת ב'

09.05 בראש צעיר – לילדים ולבני נעי בחופשה.
18.06 שירים עם דמיונים.
19.35 שירים עבריים.
20.05 סולם הזמירות – פזמונים מפורזמים.
22.05 גיז חעד.
23.05 קפד ראשו – חידונים ממונים בהשתתפות המאזינים.

רשת ג'

19.05 חיה חיו – מצעד פזמוני הערב.
21.05 קצת אחרת.
23.05 סיטות לילה.

גלי צה"ל

16.05 ארבע אוזר־חצוריים.
18.05 ראיון מיוחד עם האלוף יעקב לפידות – מנכל המכללה לבטחון לאומי.
18.45 משחו שלמי – עניינו חוץ.

צה"ל 1

19.05 שירים מכאן – שירים עבריים.
20.05 כוכב הערב – אדם.
21.30 לילה לא שקט.

צה"ל 2

19.05 הרדיו חיפון.
20.05 שמח של לחיים.
21.57 הודעות לחיילים.
22.05 הפסקת עשר.
23.05 קול הגיז הפנאי

רדיו

קול המוסיקה

07.09 בהאזנה נינוחה – הכלי הפתיחה לאופרה „אריפנתי", ריאה: המשייה כלי נשיפה ברה מנוי, אופוס 91 מס' 3 (עיג תיק), מוצרט: קונצרטו מס' 17 בסול מנוי, לפסנתר וחז. ק. 453 (עיג תיק);שוברט: המוסיקה למחזה „יזואנדה נסיכת קפריסין".
09.00 קונצרט בוקר – צייקובסקי: סרנדה לכלי קשת אופוס 48; בריטן: סימפוניה לכלי וקונצרטו אופוס 68; שוסטקוביץ': נוטא וארגאניות בסי במול מנוי אופוס 3 (עיג תיק); ארנסקי: שלישייה פסנתר ברה מינור אופוס 32 (עיג תיק); מרסינו: אינטרמצו (עיג תיק); ל. ברנשטיין: קטעים נבחרים מתוך „ספור הפרביים" (עיג תיק).
11.57 פינת חשיר משירי אריה זקס.
12.00 מן הסרטיה רענן אילון, חליל – הנדל: סונטה במי מינור לחליל ופסנתר (עם קרן שפיגל); ריאכה: רביעייה ברה מנוי, לארבעה חלילים (עם חנוך ושרונה תל־אורן ולורי בייקר); דופלה: פנטסיה פסטורלית הונגרית: בלוך: סוויטה מודלית לחליל ופסנתר (עם בנימין מנרל); טעם שרוף: אינבמיה לחליל סולו.
13.05 בהאזנה מינוחה – רספיגי: „הפנרים" באן: שמנרטו בפה מנוי לאבוב. כלי־קשת וקונסיגראה של גיבורי הסיפור: זמרת ונגן אשר תכנו במשותף לרצות את בעלה של הזמרת. במסגרת תפקידה לזמרת השיר סיביל שפרד, והיא מאדי, שניים מלהיטי הזקנות. קסני חשחזור נעמו בשחר לבן, בסגנון הסרט האפל (עברי־ערבי).
23.40 משוקו של שם, חדשות הלילה.

ערוץ 2

18.30 „מה משדר הערבי"
18.33 „צארלס דיקנס – יצירות מופתי „ניקולאס ניקלבי" (חלק ב)
19.01 „תמשים אמריקאי חפצים: „עולם החי" – סקירת מקומות מפלט צחיחים בארצות חבריות, החל משטחים קסנים יחסית במלוריחה ועד לשטחים עקיים באלסקה. „שבורי קושמי" – סקירה ודיונ של הסרטים המצלחים ביותר בארצות הבריות כיום.
20.00 „מה משדר מחר".
20.03 „רצח על הכומר" דרמת מתח. רובין פרייזר הוא רופא שיניים, מבתח, איש נעים וחליכות ומקסים. בתחום המקצועי שופע רובין במחון עצמי, תדמית השחוה מאו המתקבלת מחיין חפרסיים. ביחיסיו עם נשים הוא מתגלה כמתבדל ומתקשה לבנות מערכת יחסים תקינה. רובין נלכד בקסמיה של צ'רלי, נערה המנית ושטחית, המיסיבה לבצל את כישוריה המפתים. קסמיו של רובין מביעה אותו לרגל אחר צ'רלי. שמוף האוזה וכעס הוא מצלם אותה עם גברים אחרים. הבלשית גיל מתיע לצ'רלי...שחקנים: אנטוני ולנטין, מולי ראדלוב, וויאנרבלה מולי בטאי: בימוי אורמרד
21.00 „שירים" של פסטי שירלי, זולה, קומטרדס.
22.05 בין חברים – מעולם מסעמי המוסיקה מגירות ל. מוצארט, קטלני, סטרוומסקי, אוזר.
20.05 מחזרי יצירות – הטוטאמות של מוצרט.
21.00 יומי המוסיקה הקאמרית בגלל העליון 1988 שבוע שידורים. חיים מבית הזם בקבוץ כפר־בלום מטיאר רמיעייה לארייה חיים ז. וידמן/ג. חפץ/ד. סוסטר/ב. ברמן/ז. אזרח: שלישייה לכנור, צ'לו ונבל ז. וידמן/ב. שטרלינר/ר. מעינוי/ פ. פולקי: שלישייה לפסנתר וכלי נשיפה (ע. קרטובסקי/ב. וינטראוב/ ב.ל. האס/א. חפץ/ב. שרקנרסט/ ס. פאז).
23.30 צלילים לשומר של יום.

רשת א'

15.30 האוניברסיטה חפתוחה – שידורים לימי החופשה. „זמן, בא מדבר אנגליתי", שיחה למ